



TREMEMBÉ – SP

**PREFEITURA MUNICIPAL DA ESTÂNCIA
TURÍSTICA DE TREMEMBÉ - SÃO PAULO -SP**

**Professor De Educação
Básica I**

CONCURSO PÚBLICO Nº 001/2025

**CÓD: OP-113FV-25
7908403570584**

Língua Portuguesa

1. Leitura e interpretação de diversos tipos de textos (literários e não literários)	9
2. Sinônimos e antônimos; Sentido próprio e figurado das palavras.....	16
3. Pontuação	18
4. Classes de palavras: substantivo, adjetivo, numeral, pronome, verbo, advérbio, preposição e conjunção: emprego e sentido que imprimem às relações que estabelecem	19
5. Concordância verbal e nominal	26
6. Regência verbal e nominal.....	28
7. Colocação pronominal	29
8. Crase	31

Matemática

9. Resolução de situações-problema, envolvendo: adição, subtração, multiplicação, divisão, potenciação ou radiciação com números racionais, nas suas representações fracionária ou decimal.....	37
10. Mínimo múltiplo comum e Máximo divisor comum.....	38
11. Razão e proporção	39
12. Regra de três simples ou composta	40
13. Porcentagem.....	42
14. Equações do 1 ou do 2 graus	43
15. Sistema de equações do 1 grau	46
16. Grandezas e medidas: quantidade, tempo, comprimento, superfície, capacidade e massa	47
17. Relação entre grandezas: tabela ou gráfico	50
18. Tratamento da informação: média aritmética simples	52
19. Noções de Geometria: forma, ângulos, área, perímetro, volume, Teoremas de Pitágoras ou de Tales	52

Noções de Informática

1. Conhecimentos sobre princípios básicos de Informática.....	65
2. Dispositivos de armazenamento. Periféricos de um computador	65
3. MS-Windows 10: configurações, conceito de pastas, diretórios, arquivos e atalhos, área de trabalho, área de transferência, manipulação de arquivos e pastas, uso dos menus, programas e aplicativos, interação com o conjunto de aplicativos MS-Office 2013 e 2016.....	66
4. Aplicativos do Pacote Microsoft Office 2016 (Word e Power Point)	68
5. Correio Eletrônico: uso de correio eletrônico, preparo e envio de mensagens, anexação de arquivos	83
6. Navegação na Internet, conceitos de URL, links, sites, busca e impressão de páginas. Uso dos principais navegadores (Internet Explorer, Mozilla Firefox e Google Chrome)	84
7. Aplicativos do Google Workspace: Docs (Documentos), Forms (Formulários), Drive (Pasta Virtual), Meet (Videoconferência), Gmail (E-mail)	92
8. Aplicativos para segurança (antivírus, firewall, antispyware, etc.)	95
9. Armazenamento de dados na nuvem (cloud storage)	96

Conhecimentos Pedagógicos e Legislação

1. O direito à educação e a função social da escola; Legislação educacional	101
2. Gestão democrática: autonomia e participação como princípios.....	108
3. Concepções de educação e de escola: tendências pedagógicas e a prática do professor polivalente	109
4. Concepções de desenvolvimento e aprendizagem.....	111
5. Projeto político-pedagógico: organização do trabalho escolar.....	115
6. Currículo e trabalho docente: planejamento, seleção e organização dos conteúdos.....	117
7. A avaliação e os processos de ensino e de aprendizagem	125
8. Alfabetização e letramento.....	125
9. Educação matemática.....	128
10. Direitos humanos e diversidade	130
11. Docência e identidade profissional: autonomia, formação e pesquisa	135
12. Educação inclusiva	136
13. EJA.....	143
14. Cultura digital e uso de tecnologias na educação.....	144
15. Infâncias e culturas infantis.....	145
16. Educação Integral.....	147
17. A educação escolar e as Tecnologias de Informação e Comunicação (TIC).....	148

Bibliografia

1. AINSCOW, Mel. Tornar a educação inclusiva: como esta tarefa deve ser conceituada? In: FÁVERO, Osmar; FERREIRA, Windyz; IRELAND, Timothy; BARREIROS, Débora (orgs.). Tornar a educação inclusiva. Brasília: UNESCO, 2009. p. 11-23	153
2. ALAVARSE, Ocimar Munhoz. A organização do ensino fundamental em ciclos: algumas questões. Revista Brasileira de Educação, Rio de Janeiro, v. 14, p. 35-50, 2009	154
3. BARBOSA, Maria Carmen Silveira. Culturas escolares, culturas de infância e culturas familiares: as socializações e a escolarização no entretecer destas culturas. Educação & Sociedade, Campinas, v. 28, n. 100 – Especial, p. 1059-1083, out. 2007	154
4. BENEVIDES, Maria Victoria. Educação para a democracia. Lua Nova. Revista de Cultura e Política, São Paulo, v. 38, p. 223-237, 1996	155
5. BERBEL, Neusi Aparecida Navas. As metodologias ativas e a promoção da autonomia de estudantes. Semina: Ciências Sociais e Humanas, Londrina, v. 32, n. 1, p. 25-40, jan./jun. 2011	156
6. CAROLYN, Edward; [et. al.] As cem linguagens da criança. Porto Alegre. Artmed, 1999	157
7. CARVALHO, Marília Pinto de. Sucesso e fracasso escolar: uma questão de gênero. Educação e Pesquisa, São Paulo, v. 29, n. 1, p. 185-193, jan./jun. 2003.....	158
8. CAVALIERE, Ana Maria. Escola pública de tempo integral no Brasil: filantropia ou política de estado? Educação & Sociedade, Campinas, v. 35, n. 129, p. 1205-1222, out./dez. 2014.....	159
9. CAVALLEIRO, Eliane (org.). Racismo e anti-racismo na educação: repensando nossa escola. São Paulo: Summus, 2001. (Capítulos: Formação de educadores/as para o combate ao racismo: mais uma tarefa essencial, p. 65-82 / Educação anti-racista: compromisso indispensável para um mundo melhor, p. 141-160 / Negritude, letramento e uso social da oralidade, p. 179-194).....	160
10. FERREIRO, Emilia. Reflexões sobre alfabetização. São Paulo: Cortez, 1993	161
11. FOCHI, Paulo. Afinal, o que os bebês fazem no berçário?: comunicação, autonomia e saber-fazer de bebês em um contexto de vida coletiva. Porto Alegre, Penso, 2015.....	161
12. FRADE, Isabel; ARAÚJO, Mônica; GLÓRIA, Julianna. Multimodalidade na alfabetização: usos da leitura e da escrita digital por crianças em contexto escolar. Revista Brasileira de Alfabetização, Belo Horizonte, v. 1, n. 8, p. 57-84, jul./dez. 2018	162

13. FRANCO, Maria Amélia Santoro; PIMENTA, Selma Garrido (orgs.). Didática: embates contemporâneos. São Paulo: Edições Loyola, 2010.....	163
14. FREIRE, Paulo. Professora sim, tia não: cartas a quem ousa ensinar. São Paulo: Editora Olhos d'água, 1997	163
15. HADDAD, Sérgio; DI PIERRO, Maria Clara. Escolarização de jovens e adultos. Revista Brasileira de Educação, Rio de Janeiro, n. 14, p. 108-130, maio/ago. 2000.....	164
16. LA TAILLE, Yves de; OLIVEIRA, Marta Kohl de; DANTAS, Heloysa. Piaget, Vygotsky, Wallon: teorias psicogenéticas em discussão. São Paulo: Summus, 1992	165
17. LOPES, Claudivan; PONTUSCHKA, Nídia. Estudo do meio: teoria e prática. Geografia, Londrina, v. 18, n. 2, p. 173-191, 2009.	166
18. MANTOAN, Maria Teresa Eglér. Diferenciar para incluir ou para excluir? Por uma pedagogia da diferença. Diversa. 29 out. 2013	166
19. MORAN, José. Mudando a educação com metodologias ativas. 2015	167
20. MOREIRA, Antonio Flavio Barbosa; CANDAU, Vera Maria. Indagações sobre o currículo: currículo, conhecimento e cultura. Brasília: Ministério da Educação, Secretaria da Educação Básica, 2007	168
21. NÓVOA, António. Professores: imagens do futuro presente. Lisboa: Educa, 2009	168
22. PANIZZA, Mabel et al. Ensinar matemática na Educação Infantil e nas séries iniciais: análises e propostas. Porto Alegre: Art-med, 2006	169
23. PARO, Vitor. Escritos sobre educação. São Paulo: Xamã, 2001. (Capítulos: Educação para a democracia: o elemento que falta na discussão da qualidade do ensino, p. 33-47 / A gestão da educação ante as exigências de qualidade e produtividade da escola pública, p. 91-99 / Autonomia escolar: propostas, práticas e limites, p. 113-116)	170
24. SASSERON, Lúcia Helena; CARVALHO, Anna Maria Pessoa de. Alfabetização científica: uma revisão bibliográfica. Investigações em Ensino de Ciências, Porto Alegre, v. 16, n. 1, p. 59-77, 2011	170
25. SILVA, Janssen Felipe; HOFFMANN, Jussara; ESTEBAN, Maria Teresa (orgs.). Práticas avaliativas e aprendizagens significativas: em diferentes áreas do currículo. Porto Alegre: Mediação, 2003	171
26. SILVA, Roberto Rafael Dias da. Currículo, conhecimento e transmissão cultural: contribuições para uma teorização pedagógica contemporânea. Cadernos de Pesquisa, São Paulo, v. 46, n. 159, p. 158-182, 2016.....	171
27. SOARES, Magda. Letramento e alfabetização: as muitas facetas. Revista Brasileira de Educação, Rio de Janeiro, n. 25, p. 5-17, jan./abr. 2004.....	172
28. VEIGA, Ilma Passos Alencastro. Projeto Político-Pedagógico e gestão democrática: Novos marcos para a educação de qualidade. Revista Retratos da Escola, Brasília, v. 3, n. 4, p. 163-171, jan./jun. 2009.....	173
29. WEISZ, Telma. O diálogo entre o ensino e a aprendizagem. São Paulo: Editora Ática, 1999	173

Legislação e Documentos Institucionais

1. Constituição da República Federativa do Brasil (atualizada); Brasília: Imprensa Oficial, 1988 (artigos 205 a 214)	175
2. Lei nº 8.069, de 13 de julho de 1990: Estatuto da Criança e do Adolescente. (artigos 1º ao 6º; 15 ao 18-B; 53 a 59; 131 a 138)	178
3. Lei nº 9.394, de 20 de dezembro de 1996: Estabelece as diretrizes e bases da educação nacional (atualizada)	181
4. Base Nacional Comum Curricular; Brasília: SEB, 2017; (Introdução e Estrutura da Base)	200
5. Lei nº 13.146, de 6 de julho de 2015. Institui a Lei Brasileira de Inclusão da Pessoa com Deficiência (Estatuto da Pessoa com Deficiência) – artigos do 1º ao 30	243
6. Ministério da Educação: Política Nacional de Educação Especial na Perspectiva Inclusiva	248
7. Lei nº 13.005, de 25 de junho de 2014: Aprova o Plano Nacional de Educação – PNE e dá outras providências	254
8. PNA – Política Nacional de Alfabetização.....	256
9. Resolução CNE/CEB nº 4, de 2 de outubro de 2009: Institui Diretrizes Operacionais para o Atendimento Educacional Especializado na Educação Básica, modalidade Educação Especial.....	261
10. Resolução CNE/CEB 04/2010 – Diretrizes Curriculares Nacionais Gerais para a Educação Básica	262
11. Resolução CNE/CEB 05/2009 – Diretrizes Curriculares Nacionais para a Educação Infantil	272

ÍNDICE

12. Resolução CNE/CEB 07/2010 – Diretrizes Curriculares Nacionais para o Ensino Fundamental de 9 (nove) anos	274
13. Parecer CNE/SEB nº 06/2010 – Diretrizes Operacionais para a Educação de Jovens e Adultos	282
14. Resolução CNE/CP nº 01/2004 – institui Diretrizes Curriculares Nacionais para Educação das Relações Étnico-Raciais e para Ensino de História e Cultura Afro-Brasileira e Africana	282
15. Regimento Escolar Comum da Rede Municipal de Ensino de Tremembé	292
16. Lei Complementar nº 390, de 12 de setembro de 2022 - Dispõe sobre a reestruturação do Magistério Público Municipal, instituindo o “Plano de Carreira e de Valorização do Magistério Público Municipal da Estância Turística de Tremembé”, e dá outras providências.....	292
17. Lei Complementar nº 391, de 04 de outubro de 2022: Dispõe sobre a organização administrativa, plano de cargos e salários e evolução funcional dos servidores públicos do município da Estância Turística de Tremembé e dá outras providências	296
18. Lei nº 11.645, de 10 de março de 2008, que substitui a lei nº 10.639/2003, e tornou obrigatório o estudo da história e cultura afro-brasileira e indígena no ensino fundamental e médio, tanto em escolas públicas como privadas.....	296
19. Parecer CNE/CEB nº 2/2022, aprovado em 17 de fevereiro de 2022 – Normas sobre Computação na Educação Básica – Complemento à Base Nacional Comum Curricular (BNCC);Legislação e Documentos Institucionais	296

LÍNGUA PORTUGUESA

LEITURA E INTERPRETAÇÃO DE DIVERSOS TIPOS DE TEXTOS (LITERÁRIOS E NÃO LITERÁRIOS)

A leitura e interpretação de textos são habilidades essenciais no âmbito dos concursos públicos, pois exigem do candidato a capacidade de compreender não apenas o sentido literal, mas também as nuances e intenções do autor. Os textos podem ser divididos em duas categorias principais: literários e não literários. A interpretação de ambos exige um olhar atento à estrutura, ao ponto de vista do autor, aos elementos de coesão e à argumentação. Neste contexto, é crucial dominar técnicas de leitura que permitam identificar a ideia central do texto, inferir informações implícitas e analisar a organização textual de forma crítica e objetiva.

— Compreensão Geral do Texto

A compreensão geral do texto consiste em identificar e captar a mensagem central, o tema ou o propósito de um texto, sejam eles explícitos ou implícitos. Esta habilidade é crucial tanto em textos literários quanto em textos não literários, pois fornece ao leitor uma visão global da obra, servindo de base para uma interpretação mais profunda. A compreensão geral vai além da simples decodificação das palavras; envolve a percepção das intenções do autor, o entendimento das ideias principais e a identificação dos elementos que estruturam o texto.

— Textos Literários

Nos textos literários, a compreensão geral está ligada à interpretação dos aspectos estéticos e subjetivos. É preciso considerar o gênero (poesia, conto, crônica, romance), o contexto em que a obra foi escrita e os recursos estilísticos utilizados pelo autor. A mensagem ou tema de um texto literário muitas vezes não é transmitido de maneira direta. Em vez disso, o autor pode utilizar figuras de linguagem (metáforas, comparações, simbolismos), criando camadas de significação que exigem uma leitura mais interpretativa.

Por exemplo, em um poema de Manuel Bandeira, como “O Bicho”, ao descrever um homem que revirava o lixo em busca de comida, a compreensão geral vai além da cena literal. O poema denuncia a miséria e a degradação humana, mas faz isso por meio de uma imagem que exige do leitor sensibilidade para captar essa crítica social indireta.

Outro exemplo: em contos como “A Hora e a Vez de Augusto Matraga”, de Guimarães Rosa, a narrativa foca na jornada de transformação espiritual de um homem. Embora o texto tenha uma história clara, sua compreensão geral envolve perceber os elementos de religiosidade e redenção que permeiam a narrativa, além de entender como o autor utiliza a linguagem regionalista para dar profundidade ao enredo.

— Textos Não Literários

Em textos não literários, como artigos de opinião, reportagens, textos científicos ou jurídicos, a compreensão geral tende a ser mais direta, uma vez que esses textos visam transmitir informações objetivas, ideias argumentativas ou instruções. Neste caso, o leitor precisa identificar claramente o tema principal ou a tese defendida pelo autor e compreender o desenvolvimento lógico do conteúdo.

Por exemplo, em um artigo de opinião sobre os efeitos da tecnologia na educação, o autor pode defender que a tecnologia é uma ferramenta essencial para o aprendizado no século XXI. A compreensão geral envolve identificar esse posicionamento e as razões que o autor oferece para sustentá-lo, como o acesso facilitado ao conhecimento, a personalização do ensino e a inovação nas práticas pedagógicas.

Outro exemplo: em uma reportagem sobre desmatamento na Amazônia, o texto pode apresentar dados e argumentos para expor a gravidade do problema ambiental. O leitor deve captar a ideia central, que pode ser a urgência de políticas de preservação e as consequências do desmatamento para o clima global e a biodiversidade.

— Estratégias de Compreensão

Para garantir uma boa compreensão geral do texto, é importante seguir algumas estratégias:

- **Leitura Atenta:** Ler o texto integralmente, sem pressa, buscando entender o sentido de cada parte e sua relação com o todo.

- **Identificação de Palavras-Chave:** Buscar termos e expressões que se repetem ou que indicam o foco principal do texto.

- **Análise do Título e Subtítulos:** Estes elementos frequentemente apontam para o tema ou ideia principal do texto, especialmente em textos não literários.

- **Contexto de Produção:** Em textos literários, o contexto histórico, cultural e social do autor pode fornecer pistas importantes para a interpretação do tema. Nos textos não literários, o contexto pode esclarecer o objetivo do autor ao produzir aquele texto, seja para informar, convencer ou instruir.

- **Perguntas Norteadoras:** Ao ler, o leitor pode se perguntar: Qual é o tema central deste texto? Qual é a intenção do autor ao escrever este texto? Há uma mensagem explícita ou implícita?

Exemplos Práticos

- **Texto Literário:** Um poema como “Canção do Exílio” de Gonçalves Dias pode, à primeira vista, parecer apenas uma descrição saudosista da pátria. No entanto, a compreensão geral deste texto envolve entender que ele foi escrito no contexto de um poeta exilado, expressando tanto amor pela pátria quanto um sentimento de perda e distanciamento.

- **Texto Não Literário:** Em um artigo sobre as mudanças climáticas, a tese principal pode ser que a ação humana é a principal responsável pelo aquecimento global. A compreensão geral exigiria que o leitor identificasse essa tese e as evidências apresentadas, como dados científicos ou opiniões de especialistas, para apoiar essa afirmação.

– Importância da Compreensão Geral

Ter uma boa compreensão geral do texto é o primeiro passo para uma interpretação eficiente e uma análise crítica. Nos concursos públicos, essa habilidade é frequentemente testada em questões de múltipla escolha e em questões dissertativas, nas quais o candidato precisa demonstrar sua capacidade de resumir o conteúdo e de captar as ideias centrais do texto.

Além disso, uma leitura superficial pode levar a erros de interpretação, prejudicando a resolução correta das questões. Por isso, é importante que o candidato esteja sempre atento ao que o texto realmente quer transmitir, e não apenas ao que é dito de forma explícita. Em resumo, a compreensão geral do texto é a base para todas as outras etapas de interpretação textual, como a identificação de argumentos, a análise da coesão e a capacidade de fazer inferências.

— Ponto de Vista ou Ideia Central Defendida pelo Autor

O ponto de vista ou a ideia central defendida pelo autor são elementos fundamentais para a compreensão do texto, especialmente em textos argumentativos, expositivos e literários. Identificar o ponto de vista do autor significa reconhecer a posição ou perspectiva adotada em relação ao tema tratado, enquanto a ideia central refere-se à mensagem principal que o autor deseja transmitir ao leitor.

Esses elementos revelam as intenções comunicativas do texto e ajudam a esclarecer as razões pelas quais o autor constrói sua argumentação, narrativa ou descrição de determinada maneira. Assim, compreender o ponto de vista ou a ideia central é essencial para interpretar adequadamente o texto e responder a questões que exigem essa habilidade.

– Textos Literários

Nos textos literários, o ponto de vista do autor pode ser transmitido de forma indireta, por meio de narradores, personagens ou símbolos. Muitas vezes, os autores não expõem claramente suas opiniões, deixando a interpretação para o leitor. O ponto de vista pode variar entre diferentes narradores e personagens, enriquecendo a pluralidade de interpretações possíveis.

Um exemplo clássico é o narrador de “Dom Casmurro”, de Machado de Assis. Embora Bentinho (o narrador-personagem) conte a história sob sua perspectiva, o leitor percebe que o ponto de vista dele é enviesado, e isso cria ambiguidade sobre a questão central do livro: a possível traição de Capitu. Nesse caso, a ideia central pode estar relacionada à incerteza e à subjetividade das percepções humanas.

Outro exemplo: em “Vidas Secas”, de Graciliano Ramos, o ponto de vista é o de uma narrativa em terceira pessoa que se foca nos personagens humildes e no sofrimento causado pela seca no sertão nordestino. A ideia central do texto é a denúncia das condições de vida precárias dessas pessoas, algo que o autor faz por meio de uma linguagem econômica e direta, alinhada à dureza da realidade descrita.

Nos poemas, o ponto de vista também pode ser identificado pelo eu lírico, que expressa sentimentos, reflexões e visões de mundo. Por exemplo, em “O Navio Negreiro”, de Castro Alves, o eu lírico adota um tom de indignação e denúncia ao descrever as atrocidades da escravidão, reforçando uma ideia central de crítica social.

– Textos Não Literários

Em textos não literários, o ponto de vista é geralmente mais explícito, especialmente em textos argumentativos, como artigos de opinião, editoriais e ensaios. O autor tem o objetivo de convencer o leitor de uma determinada posição sobre um tema. Nesse tipo de texto, a tese (ideia central) é apresentada de forma clara logo no início, sendo defendida ao longo do texto com argumentos e evidências.

Por exemplo, em um artigo de opinião sobre a reforma tributária, o autor pode adotar um ponto de vista favorável à reforma, argumentando que ela trará justiça social e reduzirá as desigualdades econômicas. A ideia central, neste caso, é a defesa da reforma como uma medida necessária para melhorar a distribuição de renda no país. O autor apresentará argumentos que sustentem essa tese, como dados econômicos, exemplos de outros países e opiniões de especialistas.

Nos textos científicos e expositivos, a ideia central também está relacionada ao objetivo de informar ou esclarecer o leitor sobre um tema específico. A neutralidade é mais comum nesses casos, mas ainda assim há um ponto de vista que orienta a escolha das informações e a forma como elas são apresentadas. Por exemplo, em um relatório sobre os efeitos do desmatamento, o autor pode não expressar diretamente uma opinião, mas ao apresentar evidências sobre o impacto ambiental, está implicitamente sugerindo a importância de políticas de preservação.

– Como Identificar o Ponto de Vista e a Ideia Central

Para identificar o ponto de vista ou a ideia central de um texto, é importante atentar-se a certos aspectos:

1. Título e Introdução: Muitas vezes, o ponto de vista do autor ou a ideia central já são sugeridos pelo título do texto ou pelos primeiros parágrafos. Em artigos e ensaios, o autor frequentemente apresenta sua tese logo no início, o que facilita a identificação.

2. Linguagem e Tom: A escolha das palavras e o tom (objetivo, crítico, irônico, emocional) revelam muito sobre o ponto de vista do autor. Uma linguagem carregada de emoção ou uma sequência de dados e argumentos lógicos indicam como o autor quer que o leitor interprete o tema.

3. Seleção de Argumentos: Nos textos argumentativos, os exemplos, dados e fatos apresentados pelo autor refletem o ponto de vista defendido. Textos favoráveis a uma determinada posição tenderão a destacar aspectos que reforcem essa perspectiva, enquanto minimizam ou ignoram os pontos contrários.

4. Conectivos e Estrutura Argumentativa: Conectivos como “portanto”, “por isso”, “assim”, “logo” e “no entanto” são usados para introduzir conclusões ou para contrastar argumentos, ajudando a deixar claro o ponto de vista do autor. A organização do texto em blocos de ideias também pode indicar a progressão da defesa da tese.

5. Conclusão: Em muitos textos, a conclusão serve para reafirmar o ponto de vista ou ideia central. Neste momento, o autor resume os principais argumentos e reforça a posição defendida, ajudando o leitor a compreender a ideia principal.

Exemplos Práticos

- **Texto Literário:** No conto “A Cartomante”, de Machado de Assis, o narrador adota uma postura irônica, refletindo o ceticismo em relação à superstição. A ideia central do texto gira em torno da crítica ao comportamento humano que, por vezes, busca respostas mágicas para seus problemas, ignorando a racionalidade.

- **Texto Não Literário:** Em um artigo sobre os benefícios da alimentação saudável, o autor pode adotar o ponto de vista de que uma dieta equilibrada é fundamental para a prevenção de doenças e para a qualidade de vida. A ideia central, portanto, é que os hábitos alimentares influenciam diretamente a saúde, e isso será sustentado por argumentos baseados em pesquisas científicas e recomendações de especialistas.

– Diferença entre Ponto de Vista e Ideia Central

Embora relacionados, ponto de vista e ideia central não são sinônimos. O ponto de vista refere-se à posição ou perspectiva do autor em relação ao tema, enquanto a ideia central é a mensagem principal que o autor quer transmitir. Um texto pode defender a mesma ideia central a partir de diferentes pontos de vista. Por exemplo, dois textos podem defender a preservação do meio ambiente (mesma ideia central), mas um pode adotar um ponto de vista econômico (focando nos custos de desastres naturais) e o outro, um ponto de vista social (focando na qualidade de vida das futuras gerações).

— Argumentação

A argumentação é o processo pelo qual o autor apresenta e desenvolve suas ideias com o intuito de convencer ou persuadir o leitor. Em um texto argumentativo, a argumentação é fundamental para a construção de um raciocínio lógico e coeso que sustente a tese ou ponto de vista do autor. Ela se faz presente em diferentes tipos de textos, especialmente nos dissertativos, artigos de opinião, editoriais e ensaios, mas também pode ser encontrada de maneira indireta em textos literários e expositivos.

A qualidade da argumentação está diretamente ligada à clareza, à consistência e à relevância dos argumentos apresentados, além da capacidade do autor de antecipar e refutar possíveis contra-argumentos. Ao analisar a argumentação de um texto, é importante observar como o autor organiza suas ideias, quais recursos utiliza para justificar suas posições e de que maneira ele tenta influenciar o leitor.

–Estrutura da Argumentação

A argumentação em um texto dissertativo-argumentativo, por exemplo, costuma seguir uma estrutura lógica que inclui:

1. Tese: A tese é a ideia central que o autor pretende defender. Ela costuma ser apresentada logo no início do texto, frequentemente na introdução. A tese delimita o ponto de vista do autor sobre o tema e orienta toda a argumentação subsequente.

2. Argumentos: São as justificativas que sustentam a tese. Podem ser de vários tipos, como argumentos baseados em fatos, estatísticas, opiniões de especialistas, experiências concretas ou raciocínios lógicos. O autor utiliza esses argumentos para demonstrar a validade de sua tese e persuadir o leitor.

3. Contra-argumentos e Refutação: Muitas vezes, para fortalecer sua argumentação, o autor antecipa e responde a possíveis objeções ao seu ponto de vista. A refutação é uma estratégia eficaz que demonstra que o autor considerou outras perspectivas, mas que tem razões para desconsiderá-las ou contestá-las.

4. Conclusão: Na conclusão, o autor retoma a tese inicial e resume os principais pontos da argumentação, reforçando seu ponto de vista e buscando deixar uma impressão duradoura no leitor.

– Tipos de Argumentos

A argumentação pode utilizar diferentes tipos de argumentos, dependendo do objetivo do autor e do contexto do texto. Entre os principais tipos, podemos destacar:

1. Argumento de autoridade: Baseia-se na citação de especialistas ou de instituições renomadas para reforçar a tese. Esse tipo de argumento busca emprestar credibilidade à posição defendida.

Exemplo: “Segundo a Organização Mundial da Saúde (OMS), uma alimentação equilibrada pode reduzir em até 80% o risco de doenças crônicas, como diabetes e hipertensão.”

2. Argumento de exemplificação: Utiliza exemplos concretos para ilustrar e validar o ponto de vista defendido. Esses exemplos podem ser tirados de situações cotidianas, casos históricos ou experimentos.

Exemplo: “Em países como a Suécia e a Finlândia, onde o sistema educacional é baseado na valorização dos professores, os índices de desenvolvimento humano são superiores à média global.”

3. Argumento lógico (ou dedutivo): É baseado em um raciocínio lógico que estabelece uma relação de causa e efeito, levando o leitor a aceitar a conclusão apresentada. Esse tipo de argumento pode ser dedutivo (parte de uma premissa geral para uma conclusão específica) ou indutivo (parte de exemplos específicos para uma conclusão geral).

Exemplo dedutivo: “Todos os seres humanos são mortais. Sócrates é um ser humano. Logo, Sócrates é mortal.”

Exemplo indutivo: “Diversos estudos demonstram que o uso excessivo de telas prejudica a visão. Portanto, o uso prolongado de celulares e computadores também pode afetar negativamente a saúde ocular.”

4. Argumento emocional (ou patético): Apela aos sentimentos do leitor, utilizando a emoção como meio de convencimento. Este tipo de argumento pode despertar empatia, compaixão, medo ou revolta no leitor, dependendo da maneira como é apresentado.

Exemplo: “Milhares de crianças morrem de fome todos os dias enquanto toneladas de alimentos são desperdiçadas em países desenvolvidos. É inaceitável que, em pleno século XXI, ainda enfrentemos essa realidade.”

5. Argumento de comparação ou analogia: Compara situações semelhantes para fortalecer o ponto de vista do autor. A comparação pode ser entre eventos, fenômenos ou comportamentos para mostrar que a lógica aplicada a uma situação também se aplica à outra.

Exemplo: “Assim como o cigarro foi amplamente aceito durante décadas, até que seus malefícios para a saúde fossem comprovados, o consumo excessivo de açúcar hoje deve ser visto com mais cautela, já que estudos indicam seus efeitos nocivos a longo prazo.”

– Coesão e Coerência na Argumentação

A eficácia da argumentação depende também da coesão e coerência no desenvolvimento das ideias. Coesão refere-se aos mecanismos linguísticos que conectam as diferentes partes do texto, como pronomes, conjunções e advérbios. Estes elementos garantem que o texto flua de maneira lógica e fácil de ser seguido.

Exemplo de conectivos importantes:

- Para adicionar informações: “além disso”, “também”, “ademais”.

- Para contrastar ideias: “no entanto”, “por outro lado”, “todavia”.

- Para concluir: “portanto”, “assim”, “logo”.

Já a coerência diz respeito à harmonia entre as ideias, ou seja, à lógica interna do texto. Um texto coerente apresenta uma relação clara entre a tese, os argumentos e a conclusão. A falta de coerência pode fazer com que o leitor perca o fio do raciocínio ou não aceite a argumentação como válida.

– Exemplos Práticos de Argumentação

- **Texto Argumentativo (Artigo de Opinião):** Em um artigo que defenda a legalização da educação domiciliar no Brasil, a tese pode ser que essa prática oferece mais liberdade educacional para os pais e permite uma personalização do ensino. Os argumentos poderiam incluir exemplos de países onde a educação domiciliar é bem-sucedida, dados sobre o desempenho acadêmico de crianças educadas em casa e opiniões de especialistas. O autor também pode refutar os argumentos de que essa modalidade de ensino prejudica a socialização das crianças, citando estudos que mostram o contrário.

- **Texto Literário:** Em obras literárias, a argumentação pode ser mais sutil, mas ainda está presente. No romance “Capitães da Areia”, de Jorge Amado, embora a narrativa siga a vida de crianças abandonadas nas ruas de Salvador, a estrutura do texto e a escolha dos eventos apresentados constroem uma crítica implícita à desigualdade social e à falta de políticas públicas eficazes. A argumentação é feita de maneira indireta, por meio das experiências dos personagens e do ambiente descrito.

– Análise Crítica da Argumentação

Para analisar criticamente a argumentação de um texto, é importante que o leitor:

1. Avalie a pertinência dos argumentos: Os argumentos são válidos e relevantes para sustentar a tese? Estão bem fundamentados?

2. Verifique a solidez da lógica: O raciocínio seguido pelo autor é coerente? Há falácias argumentativas que enfraquecem a posição defendida?

3. Observe a diversidade de fontes: O autor utiliza diferentes tipos de argumentos (fatos, opiniões, dados) para fortalecer sua tese, ou a argumentação é unilateral e pouco fundamentada?

4. Considere os contra-argumentos: O autor reconhece e refuta pontos de vista contrários? Isso fortalece ou enfraquece a defesa da tese?

– Elementos de Coesão

Os elementos de coesão são os recursos linguísticos que garantem a conexão e a fluidez entre as diferentes partes de um texto. Eles são essenciais para que o leitor compreenda como as ideias estão relacionadas e para que o discurso seja entendido de forma clara e lógica. Em termos práticos, a coesão se refere à capacidade de manter as frases e parágrafos interligados, criando uma progressão lógica que permite ao leitor seguir o raciocínio do autor sem perder o fio condutor.

A coesão textual pode ser alcançada por meio de diversos mecanismos, como o uso de conectivos, pronomes, elipses e sinônimos, que evitam repetições desnecessárias e facilitam a transição entre as ideias. Em textos argumentativos e dissertativos, esses elementos desempenham um papel fundamental na organização e no desenvolvimento da argumentação.

– Tipos de Coesão

Os principais tipos de coesão podem ser divididos em coesão referencial, coesão sequencial e coesão lexical. Cada um deles envolve diferentes estratégias que contribuem para a unidade e a clareza do texto.

1. Coesão Referencial

A coesão referencial ocorre quando um elemento do texto remete a outro já mencionado, garantindo que as ideias sejam retomadas ou antecipadas sem a necessidade de repetição direta. Isso pode ser feito por meio de pronomes, advérbios ou outras expressões que retomam conceitos, pessoas ou objetos mencionados anteriormente.

Os principais mecanismos de coesão referencial incluem:

- **Pronomes pessoais:** Usados para substituir substantivos mencionados anteriormente.

- Exemplo: João comprou um livro novo. Ele estava ansioso para lê-lo.

- **Pronomes demonstrativos:** Indicam a retomada de uma informação previamente dada ou a introdução de algo novo.

- Exemplo: Este é o problema que devemos resolver.

- **Pronomes possessivos:** Utilizados para evitar repetições, referindo-se à posse ou relação de algo já mencionado.

- Exemplo: Maria trouxe suas anotações para a aula.

- **Advérbios de lugar e tempo:** Podem substituir informações anteriores relacionadas a momentos e espaços.

- Exemplo: Estive na biblioteca ontem. Lá, encontrei muitos livros interessantes.

A coesão referencial é crucial para evitar repetições e garantir que o leitor consiga acompanhar a continuidade das ideias sem que o texto se torne redundante ou cansativo.

2. Coesão Sequencial

A coesão sequencial diz respeito à organização temporal e lógica do discurso. Ela é responsável por estabelecer as relações de sentido entre as partes do texto, utilizando conectivos para

MATEMÁTICA

RESOLUÇÃO DE SITUAÇÕES-PROBLEMA, ENVOLVENDO: ADIÇÃO, SUBTRAÇÃO, MULTIPLICAÇÃO, DIVISÃO, POTENCIAÇÃO OU RADICAÇÃO COM NÚMEROS RACIONAIS, NAS SUAS REPRESENTAÇÕES FRAÇÃOÁRIA OU DECIMAL

A habilidade de resolver problemas matemáticos é aprimorada através da prática e do entendimento dos conceitos fundamentais. Neste contexto, a manipulação de números racionais, seja em forma fracionária ou decimal, mostra-se como um aspecto essencial. A familiaridade com essas representações numéricas e a capacidade de transitar entre elas são competências essenciais para a resolução de uma ampla gama de questões matemáticas. Vejamos alguns exemplos:

01. (Câmara Municipal de São José dos Campos/SP – Analista Técnico Legislativo – Designer Gráfico – VUNESP) Em um condomínio, a caixa d'água do bloco A contém 10 000 litros a mais de água do que a caixa d'água do bloco B. Foram transferidos 2 000 litros de água da caixa d'água do bloco A para a do bloco B, ficando o bloco A com o dobro de água armazenada em relação ao bloco B. Após a transferência, a diferença das reservas de água entre as caixas dos blocos A e B, em litros, vale

(A) 4 000.
(B) 4 500.
(C) 5 000.
(D) 5 500.
(E) 6 000.

Resolução:

$$A = B + 10000 \quad (I)$$

$$\text{Transferidos: } A - 2000 = 2.B, \text{ ou seja, } A = 2.B + 2000 \quad (II)$$

Substituindo a equação (II) na equação (I), temos:

$$2.B + 2000 = B + 10000$$

$$2.B - B = 10000 - 2000$$

$$B = 8000 \text{ litros (no início)}$$

$$\text{Assim, } A = 8000 + 10000 = 18000 \text{ litros (no início)}$$

Portanto, após a transferência, fica:

$$A' = 18000 - 2000 = 16000 \text{ litros}$$

$$B' = 8000 + 2000 = 10000 \text{ litros}$$

$$\text{Por fim, a diferença é de : } 16000 - 10000 = 6000 \text{ litros}$$

Resposta: E.

02. (EBSERH/ HUSM/UFSM/RS – Analista Administrativo – AOC) Uma revista perdeu $\frac{1}{5}$ dos seus 200.000 leitores. Quantos leitores essa revista perdeu?

(A) 40.000.
(B) 50.000.
(C) 75.000.
(D) 95.000.
(E) 100.000.

Resolução:

Observe que os 200.000 leitores representa o todo, daí devemos encontrar $\frac{1}{5}$ desses leitores, ou seja, encontrar $\frac{1}{5}$ de 200.000.

$$\frac{1}{5} \times 200.000 = \frac{1 \times 200.000}{5} = \frac{200.000}{5} = 40.000$$

Desta forma, 40000 representa a quantidade que essa revista perdeu

Resposta: A.

03. (PM/SP – Oficial Administrativo – VUNESP) Uma pessoa está montando um quebra-cabeça que possui, no total, 512 peças. No 1.º dia foram montados $\frac{5}{16}$ do número total de peças e, no 2.º dia foram montados $\frac{3}{8}$ do número de peças restantes. O número de peças que ainda precisam ser montadas para finalizar o quebra-cabeça é:

- (A) 190.
(B) 200.
(C) 210.
(D) 220.
(E) 230.

Resolução:

Neste exercício temos que 512 é o total de peças, e queremos encontrar a parte, portanto é a mesma forma de resolução do exercício anterior:

No 1.º dia foram montados $\frac{5}{16}$ do número total de peças Logo é $\frac{5}{16}$ de 512, ou seja:

$$\frac{5}{16} \times 512 = \frac{5 \times 512}{16} = \frac{2560}{16} = 160$$

Assim, 160 representa a quantidade de peças que foram montadas no primeiro dia. Para o segundo dia teremos $512 - 160 = 352$ peças restantes, então devemos encontrar $\frac{3}{8}$ de 352, que foi a quantidade montada no segundo dia.

$$\frac{3}{8} \times 352 = \frac{3 \times 352}{8} = \frac{1056}{8} = 132$$

Logo, para encontrar quantas peças ainda precisam ser montadas iremos fazer a subtração $352 - 132 = 220$.

Resposta: D.

04. (Pref. Maranguape/CE – Prof. de educação básica – Matemática – GR Consultoria e Assessoria) João gastou R\$ 23,00, equivalente a terça parte de $\frac{3}{5}$ de sua mesada. Desse modo, a metade do valor da mesada de João é igual a:

- (A) R\$ 57,50;
(B) R\$ 115,00;
(C) R\$ 172,50;
(D) R\$ 68,50.

Resolução:

Vamos representar a mesada pela letra x .

Como ele gastou a terça parte (que seria $1/3$) de $3/5$ da mesada (que equivale a 23,00), podemos escrever da seguinte maneira:

$$\frac{1}{3} \cdot \frac{3}{5} x = \frac{x}{5} = 23 \rightarrow x = 23 \cdot 5 \rightarrow x = 115$$

Logo, a metade de 115 = $115/2 = 57,50$

Resposta: A.

05. (FINEP – Assistente – CESGRANRIO) Certa praça tem 720 m^2 de área. Nessa praça será construído um chafariz que ocupará 600 dm^2 .

Que fração da área da praça será ocupada pelo chafariz?

- (A) $1/600$
- (B) $1/120$
- (C) $1/90$
- (D) $1/60$
- (E) $1/12$

Resolução:

$600 \text{ dm}^2 = 6 \text{ m}^2$

$$\frac{6}{720} : \frac{6}{6} = \frac{1}{120}$$

Resposta: B.

MÍNIMO MÚLTIPLO COMUM E MÁXIMO DIVISOR COMUM

MÁXIMO DIVISOR COMUM (MDC)

É o **maior número** que é divisor comum de todos os números dados. Para o cálculo do MDC usamos a **decomposição em fatores primos**. Procedemos da seguinte maneira:

Após decompor em fatores primos, o MDC é o produto dos **FATORES COMUNS** obtidos, cada um deles elevado ao seu **MENOR EXPOENTE**. Exemplo:

MDC (18,24,42) =

Decomposição de 18

$$\begin{array}{r|l} 18 & 2 \\ & 9 \ 3 \\ & 3 \ 3 \\ & 1 \ 2 \times 3 \times 3 \\ & \downarrow \\ & 2 \times 3^2 \end{array}$$

Decomposição de 24

$$\begin{array}{r|l} 24 & 2 \\ & 12 \ 2 \\ & 6 \ 2 \\ & 3 \ 3 \\ & 1 \ 2 \times 2 \times 2 \times 3 \\ & \downarrow \\ & 2^3 \times 3 \end{array}$$

Decomposição de 42

$$\begin{array}{r|l} 42 & 2 \\ & 21 \ 3 \\ & 7 \ 7 \\ & 1 \ 2 \times 3 \times 7 \\ & \downarrow \\ & 2 \times 3 \times 7 \end{array}$$

Observe que os fatores comuns entre eles são: 2 e 3, então pegamos os de menores expoentes: $2 \times 3 = 6$. Logo o Máximo Divisor Comum entre 18,24 e 42 é 6.

MÍNIMO MÚLTIPLO COMUM (MMC)

É o menor número positivo que é múltiplo comum de todos os números dados. A técnica para acharmos é a mesma do MDC, apenas com a seguinte ressalva:



O MMC é o produto dos **FATORES COMUNS E NÃO-COMUNS**, cada um deles elevado ao **SEU MAIOR EXPOENTE**.

Pegando o exemplo anterior, teríamos:

MMC (18,24,42) =

Fatores comuns e não-comuns = 2, 3 e 7

Com maiores expoentes: $2^3 \times 3^2 \times 7 = 8 \times 9 \times 7 = 504$. Logo o Mínimo Múltiplo Comum entre 18, 24 e 42 é 504.

Temos ainda que o produto do MDC e MMC é dado por: **MDC (A,B) . MMC (A,B) = A.B**

RAZÃO E PROPORÇÃO

RAZÃO

É uma fração, sendo a e b dois números a sua razão, chama-se razão de a para b: **a/b** ou **a:b**, assim representados, sendo b ≠ 0. Temos que:

$$\frac{a}{b} \Rightarrow \text{antecedente}$$

$$b \Rightarrow \text{consequente}$$

Exemplo:

(SEPLAN/GO – PERITO CRIMINAL – FUNIVERSA) Em uma ação policial, foram apreendidos 1 traficante e 150 kg de um produto parecido com maconha. Na análise laboratorial, o perito constatou que o produto apreendido não era maconha pura, isto é, era uma mistura da Cannabis sativa com outras ervas. Interrogado, o traficante revelou que, na produção de 5 kg desse produto, ele usava apenas 2 kg da Cannabis sativa; o restante era composto por várias “outras ervas”. Nesse caso, é correto afirmar que, para fabricar todo o produto apreendido, o traficante usou

(A) 50 kg de Cannabis sativa e 100 kg de outras ervas.
 (B) 55 kg de Cannabis sativa e 95 kg de outras ervas.
 (C) 60 kg de Cannabis sativa e 90 kg de outras ervas.
 (D) 65 kg de Cannabis sativa e 85 kg de outras ervas.
 (E) 70 kg de Cannabis sativa e 80 kg de outras ervas.

Resolução:

O enunciado fornece que a cada 5kg do produto temos que 2kg da Cannabis sativa e os demais outras ervas. Podemos escrever em forma de razão $\frac{2}{5}$, logo:

$$\frac{2}{5} \cdot 150 = 60 \text{kg de Cannabis sativa}$$

$$\therefore 150 - 60 = 90 \text{kg de outras ervas}$$

Resposta: C

Razões Especiais

São aquelas que recebem um nome especial. Vejamos algumas:

Velocidade: é razão entre a distância percorrida e o tempo gasto para percorrê-la.

$$v = \frac{\text{Distância}}{\text{Tempo}}$$

Densidade: é a razão entre a massa de um corpo e o seu volume ocupado por esse corpo.

$$d = \frac{\text{Massa}}{\text{Volume}}$$

PROPORÇÃO

É uma igualdade entre duas frações ou duas razões.

$$\frac{a}{b} = \frac{c}{d} \text{ ou } a : b :: c : d$$

Lemos: a esta para b, assim como c está para d. Ainda temos:



• Propriedades da Proporção

– Propriedade Fundamental: o produto dos meios é igual ao produto dos extremos:

$$a \cdot d = b \cdot c$$

– A soma/diferença dos dois primeiros termos está para o primeiro (ou para o segundo termo), assim como a soma/diferença dos dois últimos está para o terceiro (ou para o quarto termo).

$$\frac{a}{b} = \frac{c}{d} \rightarrow \frac{a+b}{a} = \frac{c+d}{c} \text{ ou } \frac{a+b}{b} = \frac{c+d}{d}$$

$$\frac{a}{b} = \frac{c}{d} \rightarrow \frac{a-b}{a} = \frac{c-d}{c} \text{ ou } \frac{a-b}{b} = \frac{c-d}{d}$$

– A soma/diferença dos antecedentes está para a soma/diferença dos consequentes, assim como cada antecedente está para o seu consequente.

$$\frac{a}{b} = \frac{c}{d} \rightarrow \frac{a+c}{b+d} = \frac{a}{b} \text{ ou } \frac{a+c}{b+d} = \frac{c}{d}$$

$$\frac{a}{b} = \frac{c}{d} \rightarrow \frac{a-c}{b-d} = \frac{a}{b} \text{ ou } \frac{a-c}{b-d} = \frac{c}{d}$$

Exemplo:

(MP/SP – AUXILIAR DE PROMOTORIA I – ADMINISTRATIVO – VUNESP) A medida do comprimento de um salão retangular está para a medida de sua largura assim como 4 está para 3. No piso desse salão, foram colocados somente ladrilhos quadrados inteiros, revestindo-o totalmente. Se cada fileira de ladrilhos, no sentido do comprimento do piso, recebeu 28 ladrilhos, então o número mínimo de ladrilhos necessários para revestir totalmente esse piso foi igual a

- (A) 588.
- (B) 350.
- (C) 454.
- (D) 476.
- (E) 382.

Resolução:

$$\frac{C}{L} = \frac{4}{3}, \text{ que fica } 4L = 3C$$

Fazendo C = 28 e substituindo na proporção, temos:

$$\frac{28}{L} = \frac{4}{3}$$

$$4L = 28 \cdot 3$$

$$L = 84 / 4$$

$$L = 21 \text{ ladrilhos}$$

Assim, o total de ladrilhos foi de $28 \cdot 21 = 588$

Resposta: A

REGRA DE TRÊS SIMPLES OU COMPOSTA

REGRA DE TRÊS SIMPLES

Os problemas que envolvem duas grandezas diretamente ou inversamente proporcionais podem ser resolvidos através de um processo prático, chamado REGRA DE TRÊS SIMPLES.

- Duas grandezas são DIRETAMENTE PROPORCIONAIS quando ao aumentarmos/diminuirmos uma a outra também aumenta/diminui.
- Duas grandezas são INVERSAMENTE PROPORCIONAIS quando ao aumentarmos uma a outra diminui e vice-versa.

Exemplos:

(PM/SP – OFICIAL ADMINISTRATIVO – VUNESP) Em 3 de maio de 2014, o jornal Folha de S. Paulo publicou a seguinte informação sobre o número de casos de dengue na cidade de Campinas.

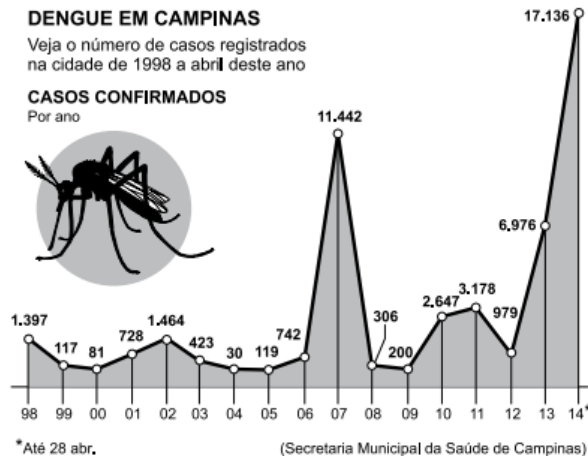

NOÇÕES DE INFORMÁTICA

CONHECIMENTOS SOBRE PRINCÍPIOS BÁSICOS DE INFORMÁTICA

A informática, ou ciência da computação, é a área dedicada ao processamento automático da informação por meio de sistemas computacionais. Seu nome, derivado da fusão das palavras “informação” e “automática”, reflete o objetivo principal: utilizar computadores e algoritmos para tratar, armazenar e transmitir dados de forma eficiente e precisa.

A evolução da informática começou com dispositivos de cálculo simples, como o ábaco, e avançou significativamente ao longo dos séculos. No século 17, Blaise Pascal criou a Pascaline, uma das primeiras calculadoras mecânicas. Já no século 19, Charles Babbage projetou a Máquina Analítica, precursora dos computadores modernos. Ada Lovelace, sua colaboradora, escreveu o primeiro algoritmo destinado a ser executado por uma máquina, tornando-se a primeira programadora da história.

No século 20, a informática passou por transformações revolucionárias. Surgiram os primeiros computadores eletrônicos, como o ENIAC, que usava válvulas para realizar cálculos em grande velocidade. A invenção do transistor e dos circuitos integrados possibilitou a criação de computadores menores e mais rápidos, e, com a chegada dos microprocessadores, os computadores pessoais começaram a se popularizar.

Hoje, a informática permeia praticamente todos os aspectos da vida cotidiana, desde smartphones até sistemas avançados de inteligência artificial. A área segue em constante inovação, impulsionando mudanças significativas em como nos comunicamos, trabalhamos e interagimos com o mundo ao nosso redor.

FUNDAMENTOS DE INFORMÁTICA

– **Computador:** é uma máquina capaz de receber, armazenar, processar e transmitir informações. Os computadores modernos são compostos por hardware (componentes físicos, como processador, memória, disco rígido) e software (programas e sistemas operacionais).

– **Hardware e Software:** hardware refere-se aos componentes físicos do computador, enquanto o software refere-se aos programas e aplicativos que controlam o hardware e permitem a execução de tarefas.

– **Sistema Operacional:** é um software fundamental que controla o funcionamento do computador e fornece uma interface entre o hardware e os programas. Exemplos de sistemas operacionais incluem Windows, macOS, Linux, iOS e Android.

– **Periféricos:** são dispositivos externos conectados ao computador que complementam suas funcionalidades, como teclado, mouse, monitor, impressora, scanner, alto-falantes, entre outros.

– **Armazenamento de Dados:** refere-se aos dispositivos de armazenamento utilizados para guardar informações, como discos rígidos (HDs), unidades de estado sólido (SSDs), pen drives, cartões de memória, entre outros.

– **Redes de Computadores:** são sistemas que permitem a comunicação entre computadores e dispositivos, permitindo o compartilhamento de recursos e informações. Exemplos incluem a Internet, redes locais (LANs) e redes sem fio (Wi-Fi).

– **Segurança da Informação:** Refere-se às medidas e práticas utilizadas para proteger os dados e sistemas de computadores contra acesso não autorizado, roubo, danos e outros tipos de ameaças.

TIPOS DE COMPUTADORES

– **Desktops:** são computadores pessoais projetados para uso em um único local, geralmente composto por uma torre ou gabinete que contém os componentes principais, como processador, memória e disco rígido, conectados a um monitor, teclado e mouse.

– **Laptops (Notebooks):** são computadores portáteis compactos que oferecem as mesmas funcionalidades de um desktop, mas são projetados para facilitar o transporte e o uso em diferentes locais.

– **Tablets:** são dispositivos portáteis com tela sensível ao toque, menores e mais leves que laptops, projetados principalmente para consumo de conteúdo, como navegação na web, leitura de livros eletrônicos e reprodução de mídia.

– **Smartphones:** são dispositivos móveis com capacidades de computação avançadas, incluindo acesso à Internet, aplicativos de produtividade, câmeras de alta resolução, entre outros.

– **Servidores:** são computadores projetados para fornecer serviços e recursos a outros computadores em uma rede, como armazenamento de dados, hospedagem de sites, processamento de e-mails, entre outros.

– **Mainframes:** são computadores de grande porte projetados para lidar com volumes massivos de dados e processamento de transações em ambientes corporativos e institucionais, como bancos, companhias aéreas e agências governamentais.

– **Supercomputadores:** são os computadores mais poderosos e avançados, projetados para lidar com cálculos complexos e intensivos em dados, geralmente usados em pesquisa científica, modelagem climática, simulações e análise de dados.

DISPOSITIVOS DE ARMAZENAMENTO. PERIFÉRICOS DE UM COMPUTADOR

O hardware é a parte física do computador, composta por todos os componentes e dispositivos que podem ser tocados, como placas, cabos, memórias, dispositivos de entrada e saída, entre outros. Ele é dividido em várias categorias com base em sua função: componentes internos, dispositivos de entrada, dispositivos de saída e dispositivos de armazenamento.

Componentes Internos

– **Placa-mãe (Motherboard):** É o principal componente do computador, responsável por conectar todos os outros dispositivos. Ela contém slots para o processador, memória RAM, discos de armazenamento e placas de expansão.

– **Processador (CPU - Central Processing Unit):** Conhecido como o “cérebro” do computador, o processador executa as instruções dos programas e realiza cálculos. Ele é dividido em:

- **Unidade de Controle (UC):** Gerencia a execução das instruções.

- **Unidade Lógica e Aritmética (ULA):** Realiza cálculos matemáticos e operações lógicas.

– **Memória RAM (Random Access Memory):** Uma memória volátil e temporária usada para armazenar dados dos programas em execução. Perde seu conteúdo ao desligar o computador.

– **Memória ROM (Read Only Memory):** Uma memória não volátil que armazena instruções permanentes, como o BIOS, essencial para inicializar o computador.

– **Memória Cache:** Uma memória extremamente rápida que armazena dados frequentemente usados pelo processador, acelerando o desempenho.

– **Placa de Vídeo (GPU - Graphics Processing Unit):** Responsável por processar imagens e vídeos, essencial para gráficos avançados e jogos.

– **Fonte de Alimentação:** Fornece energia elétrica para todos os componentes do computador.

– **Placa de Rede:** Permite a conexão do computador a redes locais ou à internet, podendo ser com fio ou sem fio.

Dispositivos de Entrada

– **Teclado:** Permite inserir informações no computador através de teclas.

– **Mouse:** Facilita a interação com interfaces gráficas.

– **Microfone:** Capta áudio para comunicação ou gravação.

– **Scanner:** Converte documentos físicos em arquivos digitais.

– **Webcam:** Captura imagens e vídeos.

Dispositivos de Saída

– **Monitor:** Exibe imagens, vídeos e informações ao usuário.

– **Impressora:** Produz cópias físicas de documentos ou imagens.

– **Caixas de Som/Fones de Ouvido:** Reproduzem áudio.

– **Projetores:** Apresentam imagens ou vídeos em grandes superfícies.

Dispositivos de Entrada e Saída (I/O)

Alguns dispositivos desempenham as duas funções:

– **Pen Drives:** Permitem armazenar dados e transferi-los.

– **Touchscreen:** Combina entrada (toque) e saída (exibição).

– **Impressoras Multifuncionais:** Funcionam como scanner e impressora.

Dispositivos de Armazenamento

– **HD (Hard Disk):** Um disco magnético usado para armazenar grandes quantidades de dados de forma permanente.

– **SSD (Solid State Drive):** Uma unidade de armazenamento mais rápida e resistente que o HD, usada para maior desempenho.

– **Memórias Externas:** Incluem pen drives, cartões de memória e discos rígidos externos.

– **Mídias Ópticas:** CDs, DVDs e Blu-rays, que armazenam dados de forma durável.

– **CD (Compact Disc):** Armazena até 700 MB de dados.

– **DVD (Digital Versatile Disc):** Armazena entre 4,7 GB (camada única) e 8,5 GB (duas camadas).

– **Blu-ray:** Armazena até 25 GB por camada.

MS-WINDOWS 10: CONFIGURAÇÕES, CONCEITO DE PASTAS, DIRETÓRIOS, ARQUIVOS E ATALHOS, ÁREA DE TRABALHO, ÁREA DE TRANSFERÊNCIA, MANIPULAÇÃO DE ARQUIVOS E PASTAS, USO DOS MENUS, PROGRAMAS E APLICATIVOS, INTERAÇÃO COM O CONJUNTO DE APLICATIVOS MS-OFFICE 2013 E 2016

O Windows 10 é um sistema operacional desenvolvido pela Microsoft, amplamente utilizado em computadores pessoais, laptops e dispositivos híbridos. Ele oferece uma interface intuitiva e recursos que facilitam a produtividade, o entretenimento e a conectividade.

Área de trabalho

A área é o espaço principal de trabalho do sistema, onde você pode acessar atalhos de programas, pastas e arquivos. O plano de fundo pode ser personalizado com imagens ou cores sólidas, e os ícones podem ser organizados conforme sua preferência. Além disso, a barra de tarefas na parte inferior centraliza funções como:

– **Botão Iniciar:** acesso rápido aos aplicativos e configurações.

– **Barra de pesquisa:** facilita a busca de arquivos e aplicativos no sistema.

– **Ícones de aplicativos:** mostram os programas em execução ou fixados.

– **Relógio e notificações:** localizados no canto direito para visualização rápida.

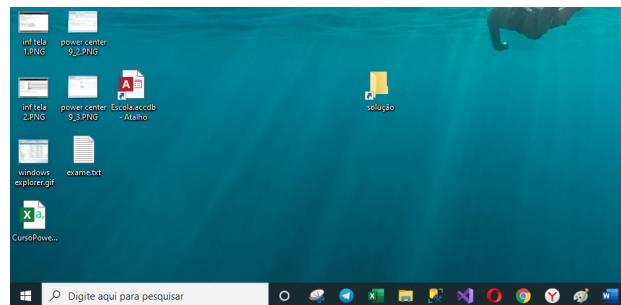

Uso dos menus

Os menus no Windows 10 são projetados para facilitar o acesso a diversas funções e aplicativos. Ao clicar no botão Iniciar, você encontrará:

– Uma lista dos programas instalados.

– Atalhos para aplicativos fixados.

– A barra de pesquisa, onde você pode digitar para localizar programas, arquivos e configurações de forma rápida.

