



CÓD: OP-066JL-24  
7908403558148

# **GUARACIABA DO NORTE-CE**

**PREFEITURA MUNICIPAL DE GUARACIABA DO NORTE - CEARÁ**

Agente Municipal de Trânsito

**EDITAL DO CONCURSO PÚBLICO Nº 002/2024**

## ***Língua Portuguesa***

1. Compreensão e interpretação de textos: situação comunicativa, pressuposição, inferência, ambiguidade, ironia, figurativização, polissemia .....	7
2. linguagem não-verbal .....	8
3. intertextualidade .....	8
4. Tipos e gêneros textuais: narrativo, descritivo, expositivo, argumentativo, instrucionais, propaganda, editorial, cartaz, anúncio, artigo de opinião, artigo de divulgação científica, ofício, carta .....	9
5. Estrutura textual: progressão temática, parágrafo, frase, oração, período, enunciado, pontuação.....	10
6. coesão e coerência .....	10
7. Variedade linguística, formalidade e informalidade, formas de tratamento, propriedade lexical, adequação comunicativa ...	11
8. Norma culta: ortografia .....	15
9. acentuação.....	16
10. emprego do sinal indicativo de crase.....	17
11. Pontuação .....	17
12. Formação de palavras, prefixo, sufixo.....	21
13. classes de palavras .....	22
14. regência. Transitividade e regência de nomes e verbos .....	29
15. concordância nominal e verbal.....	30
16. flexão verbal e nominal.....	32
17. Produção textual.....	37
18. sintaxe de colocação .....	37
19. Emprego de tempos e modos dos verbos em português .....	41
20. Fonologia: conceitos básicos, classificação dos fonemas, sílabas, encontros vocálicos, encontros consonantais, dígrafos, divisão silábica .....	41
21. Semântica: sentido e emprego dos vocábulos; campos semânticos .....	41
22. Morfologia: reconhecimento, emprego e sentido das classes gramaticais .....	44
23. Termos da oração. Processos de coordenação e subordinação.....	44
24. Estilística: figuras de linguagem .....	48
25. Padrões gerais de colocação pronominal no português .....	48
26. Reescrita de frases: substituição, deslocamento, paralelismo.....	52
27. Norma culta .....	58

---

## ***Noções de Direito Administrativo e Constitucional***

1. A Administração Pública: princípios da Administração Pública .....	69
2. Poderes administrativos.....	73
3. Atos administrativos .....	79
4. Licitações e contratos administrativos .....	91
5. Serviços públicos.....	135
6. Servidores públicos: regime especial, regime trabalhista, expediente funcional e organizacional; Emprego, emprego e função pública .....	147
7. Órgãos públicos.....	175
8. Improbidade administrativa.....	176
9. Processo administrativo .....	192
10. Constituição da República Federativa do Brasil: dos Princípios Fundamentais – arts. 1º ao 4º .....	196
11. dos Direitos e Deveres Individuais e Coletivos – art. 5º.....	197
12. dos Direitos Sociais – arts. 6º ao 11º .....	201
13. da Nacionalidade – arts. 12º e 13º .....	202
14. dos Direitos Políticos – arts. 14º ao 16º.....	204
15. da Organização Político-Administrativa – arts. 18º e 19º .....	206
16. dos Municípios – arts. 29º ao 31º.....	207
17. da Administração Pública – arts. 37º ao 41º.....	209

## ***Noções de Informática***

1. Noções de Sistema Operacional: fundamentos e operação, organização e gerenciamento de informações, arquivos, pastas e programas, arquitetura de computadores, procedimento de backup e recuperação contra desastres, sistemas operacionais modernos (Windows 11) .....	219
2. Aplicativos para Escritório: edição de textos, planilhas, apresentações, comunicações, banco de dados e demais programas (Microsoft Office e Google Workspace) .....	221
3. Rede de Computadores: fundamentos e conceitos básicos, ferramentas, aplicativos, endereçamento e procedimentos de Internet e Intranet. Internet: uso e navegação, sites de busca e pesquisa, grupos de discussão, redes sociais, aplicativos de navegação (Microsoft Edge, Mozilla Firefox e Google Chrome).....	229
4. email .....	241
5. Soluções de Comunicação: tecnologias, aplicativos de mensageria e comunicação (WhastApp, Telegram, Skype, Discord, etc.) .....	245
6. Computação em Nuvem: fundamentos de cloud computing, tipos de oferta de serviço (IaaS, PaaS, SaaS), modelos de implementação, serviços e provedoras (Google, Amazon, Microsoft, etc.).....	245
7. Segurança da Informação: fundamentos e princípios, procedimentos de segurança, malware (vírus, worms, trojan, etc.), aplicativos de segurança (antivírus, firewall, anti-spyware, etc.).....	247

## **Matemática**

1. Raciocínio lógico .....	255
2. Conjuntos numéricos: números naturais, inteiros e racionais. Operações fundamentais: adição, subtração, multiplicação e divisão .....	258
3. Resolução de problemas.....	263
4. Regra de três simples e porcentagem.....	266
5. Geometria básica .....	269
6. Sistema monetário brasileiro.....	279
7. Noções de lógica .....	281
8. Sistema de medidas: comprimento, superfície, volume, massa, capacidade e tempo.....	282
9. Fundamentos de Estatística .....	284

## **Conhecimentos sobre o Município**

1. História de Guaraciaba do Norte .....	287
2. Aspectos geográficos e Municípios circunvizinhos .....	287
3. Emancipação e Fundação da Cidade.....	290
4. Promulgação da Lei Orgânica da Cidade.....	293
5. Administração Municipal .....	298
6. Datas Significativas e Comemorativas do Município.....	303
7. Fatores Econômicos da Cidade .....	307
8. Demais aspectos gerais a respeito do Município de Guaraciaba do Norte.....	312

## **Noções de Direito Administrativo**

1. Estado, Governo e Administração Pública: conceitos, elementos, poderes, natureza, fins e princípios .....	317
2. Direito Administrativo: conceito, fontes e princípios.....	320
3. Ato Administrativo: conceito, requisitos, atributos, classificação e espécies; Invalidação, anulação e revogação; Prescrição .	324

## **Noções de Direito Constitucional**

1. Dos Princípios Fundamentais (Art. 1º ao 4º); Dos Direitos e Garantias Fundamentais (Art. 5º ao 11); Da Organização do Estado (Art. 18 a 31; 37 a 41) .....	327
2. Da Segurança Pública (Art. 144).....	330

---

## ***Noções de Direito Penal***

1. Dos Crimes contra a Pessoa e contra o Patrimônio (Art. 121 ao 183 do Código Penal)..... 335
2. Crimes contra a Administração Pública (Art. 312 ao 337- A do Código Penal) ..... 350

## ***Legislação Específica e Resoluções do CONTRAN***

1. Lei nº. 9.503, de 23 de setembro de 1997 – Código de Trânsito Brasileiro E SUAS ALTERAÇÕES ..... 361
  2. Resolução nº 973 DE 18/07/2022 :(MBST Volume I - Sinalização Vertical de Regulamentação (Anexo I) e MBST Volume IV - Sinalização Horizontal (Anexo IV) - MBST Volume V - Sinalização Semafórica (Anexo V) - MBST Volume VIII - Sinalização Cicloviária (Anexo VIII) ..... 411
  3. As resoluções do CONTRAN E SUAS ALTERAÇÕES, relacionadas a seguir: Resolução nº 24, de 21/05/1998; Resolução nº 26, de 21/05/1998; Resolução nº36, de 21/05/1998; Resolução nº110, de 24/02/2000; Resolução nº 432, de 23/01/2013; Resolução nº508, de 27/11/2014; Resolução nº 623, de 06/09/2016; Resolução nº 789, de 18/06/20; Resolução nº 798, de 02/09/2020; Resolução nº 810 (Exceto art. 14), de 15/12/20; Resolução nº 948 DE 28/03/2022; Resolução nº 738, de 06/09/2018; Resolução nº 573, de 16/12/2015; Resolução nº 819 DE 17/03/2021; Resolução nº 882, de 13/12/2021; Resolução nº 906, de 28/03/2022; Resolução nº 911, de 28/03/2022; Resolução nº 912, de 28/03/2022; Resolução nº 918, de 28/03/2022; Resolução nº 926, de 28/03/2022; Resolução nº 940 de 28/03/2022; Resolução nº 951, de 29/03/2022; Resolução nº 965 de 17/05/2022; Resolução nº 969, de 20/06/2022; Resolução nº 973, de 18/07/2022..... 411
-

# LÍNGUA PORTUGUESA

## COMPREENSÃO E INTERPRETAÇÃO DE TEXTOS: SITUAÇÃO COMUNICATIVA, PRESSUPOSIÇÃO, INFERÊNCIA, AMBIGUIDADE, IRONIA, FIGURATIVIZAÇÃO, POLISSEMIA

Compreender um texto trata da análise e decodificação do que de fato está escrito, seja das frases ou das ideias presentes. Interpretar um texto, está ligado às conclusões que se pode chegar ao conectar as ideias do texto com a realidade. Interpretação trabalha com a subjetividade, com o que se entendeu sobre o texto.

Interpretar um texto permite a compreensão de todo e qualquer texto ou discurso e se amplia no entendimento da sua ideia principal. Compreender relações semânticas é uma competência imprescindível no mercado de trabalho e nos estudos.

Quando não se sabe interpretar corretamente um texto pode-se criar vários problemas, afetando não só o desenvolvimento profissional, mas também o desenvolvimento pessoal.

### Busca de sentidos

Para a busca de sentidos do texto, pode-se retirar do mesmo os **tópicos frasais** presentes em cada parágrafo. Isso auxiliará na apreensão do conteúdo exposto.

Isso porque é ali que se fazem necessários, estabelecem uma relação hierárquica do pensamento defendido, retomando ideias já citadas ou apresentando novos conceitos.

Por fim, concentre-se nas ideias que realmente foram explicitadas pelo autor. Textos argumentativos não costumam conceder espaço para divagações ou hipóteses, supostamente contidas nas entrelinhas. Deve-se ater às ideias do autor, o que não quer dizer que o leitor precise ficar preso na superfície do texto, mas é fundamental que não sejam criadas suposições vagas e inespecíficas.

### Importância da interpretação

A prática da leitura, seja por prazer, para estudar ou para se informar, aprimora o vocabulário e dinamiza o raciocínio e a interpretação. A leitura, além de favorecer o aprendizado de conteúdos específicos, aprimora a escrita.

Uma interpretação de texto assertiva depende de inúmeros fatores. Muitas vezes, apressados, descuidamos-nos dos detalhes presentes em um texto, achamos que apenas uma leitura já se faz suficiente. Interpretar exige paciência e, por isso, sempre releia o texto, pois a segunda leitura pode apresentar aspectos surpreendentes que não foram observados previamente. Para auxiliar na busca de sentidos do texto, pode-se também retirar dele os **tópicos frasais** presentes em cada parágrafo, isso certamente auxiliará na apreensão do conteúdo exposto. Lembre-se de que os parágrafos não estão organizados, pelo menos em um bom texto, de maneira aleatória, se estão no lugar que estão, é porque ali se fazem necessários, estabelecendo uma relação hierárquica do pensamento defendido, retomando ideias já citadas ou apresentando novos conceitos.

Concentre-se nas ideias que de fato foram explicitadas pelo autor: os textos argumentativos não costumam conceder espaço para divagações ou hipóteses, supostamente contidas nas entrelinhas. Devemos nos ater às ideias do autor, isso não quer dizer que você precise ficar preso na superfície do texto, mas é fundamental que não criemos, à revelia do autor, suposições vagas e inespecíficas. Ler com atenção é um exercício que deve ser praticado à exaustão, assim como uma técnica, que fará de nós leitores proficientes.

### Diferença entre compreensão e interpretação

A compreensão de um texto é fazer uma análise objetiva do texto e verificar o que realmente está escrito nele. Já a interpretação imagina o que as ideias do texto têm a ver com a realidade. O leitor tira conclusões subjetivas do texto.

### Gêneros Discursivos

**Romance:** descrição longa de ações e sentimentos de personagens fictícios, podendo ser de comparação com a realidade ou totalmente irreal. A diferença principal entre um romance e uma novela é a extensão do texto, ou seja, o romance é mais longo. No romance nós temos uma história central e várias histórias secundárias.

**Conto:** obra de ficção onde é criado seres e locais totalmente imaginário. Com linguagem linear e curta, envolve poucas personagens, que geralmente se movimentam em torno de uma única ação, dada em um só espaço, eixo temático e conflito. Suas ações encaminham-se diretamente para um desfecho.

**Novela:** muito parecida com o conto e o romance, diferenciado por sua extensão. Ela fica entre o conto e o romance, e tem a história principal, mas também tem várias histórias secundárias. O tempo na novela é baseada no calendário. O tempo e local são definidos pelas histórias dos personagens. A história (enredo) tem um ritmo mais acelerado do que a do romance por ter um texto mais curto.

**Crônica:** texto que narra o cotidiano das pessoas, situações que nós mesmos já vivemos e normalmente é utilizado a ironia para mostrar um outro lado da mesma história. Na crônica o tempo não é relevante e quando é citado, geralmente são pequenos intervalos como horas ou mesmo minutos.

**Poesia:** apresenta um trabalho voltado para o estudo da linguagem, fazendo-o de maneira particular, refletindo o momento, a vida dos homens através de figuras que possibilitam a criação de imagens.

**Editorial:** texto dissertativo argumentativo onde expressa a opinião do editor através de argumentos e fatos sobre um assunto que está sendo muito comentado (polêmico). Sua intenção é convencer o leitor a concordar com ele.

**Entrevista:** texto expositivo e é marcado pela conversa de um entrevistador e um entrevistado para a obtenção de informações. Tem como principal característica transmitir a opinião de pessoas de destaque sobre algum assunto de interesse.

**Cantiga de roda:** gênero empírico, que na escola se materializa em uma concretude da realidade. A cantiga de roda permite as crianças terem mais sentido em relação a leitura e escrita, ajudando os professores a identificar o nível de alfabetização delas.

**Receita:** texto instrucional e injuntivo que tem como objetivo de informar, aconselhar, ou seja, recomendam dando uma certa liberdade para quem recebe a informação.

### INTERTEXTUALIDADE

A intertextualidade pode ser entendida como a influência de um texto sobre outro, bem como suas referências, sejam elas explícitas ou implícitas. Os textos lidos previamente são chamados **texto-fonte**.

Pode-se dizer que todo texto é, em maior ou menor grau, um intertexto, já que os textos acessados ao longo da vida interferem de alguma maneira naquilo que pensamos e escrevemos, tanto a nível de conteúdo quanto a nível de forma.

A intertextualidade é considerada **explícita** quando é clara e facilmente identificada pelo leitor, estabelecendo uma relação direta com o texto-fonte. Por outro lado, a intertextualidade **implícita** exige conhecimento prévio do leitor, que desempenha um papel de análise e dedução.

Com isso, temos que a intertextualidade é um certo diálogo entre os textos, podendo ocorrer em diversas linguagens (visual, escrita, auditiva), sendo bastante expressa nas artes, em programas midiáticos e na publicidade.

Sendo assim, veja os principais tipos de intertextualidade e suas características:

- **Paródia:** modifica o texto-fonte, normalmente em forma de crítica ou sátira, muitas vezes acompanhada de ironia e de algum elemento de humor.
- **Paráfrase:** modifica o texto-fonte de modo que a ideia seja mantida, fazendo, assim, o uso recorrente de sinônimos.
- **Epígrafe:** repetição de uma frase ou parágrafo que se relacione com o que é apresentado no texto a seguir, encontrado com frequência em obras literárias e acadêmicas.
- **Citação:** acréscimo de trechos literais ao longo de uma produção textual, geralmente aparecendo demarcada graficamente ou por meio de gestos, em se tratando da linguagem oral. Ela deve ser devidamente referenciada, vindo a ser um ótimo exemplo de intertextualidade explícita.
- **Alusão:** referência a elementos presentes em outros textos, de modo indireto, ou por meio de simbologias.
- **Tradução:** interpretações e transcrição do texto-fonte em outra língua.
- **Bricolagem:** montagem de um texto a partir de fragmentos de diversos outros textos, bastante encontrado nas artes.
- **Pastiche:** mistura de vários estilos em uma só obra, sendo uma intertextualidade direta a partir da imitação do estilo demonstrado por outros autores. Diferente da paródia, não tem a intenção de criticar.

- **Crossover:** aparição de personagens do texto-fonte, ou encontro de personagens pertencentes a um mesmo universo fictício.

### LINGUAGEM NÃO-VERBAL

#### Tipos de Linguagem

Existem três tipos de linguagem que precisamos saber para que facilite a interpretação de textos.

- **Linguagem Verbal** é aquela que utiliza somente palavras. Ela pode ser escrita ou oral.



- **Linguagem não-verbal** é aquela que utiliza somente imagens, fotos, gestos... não há presença de nenhuma palavra.



• **Linguagem Mista (ou híbrida)** é aquele que utiliza tanto as palavras quanto as imagens. Ou seja, é a junção da linguagem verbal com a não-verbal.



**PROIBIDO FUMAR**

Além de saber desses conceitos, é importante sabermos identificar quando um texto é baseado em outro. O nome que damos a este processo é intertextualidade.

**TIPOS E GÊNEROS TEXTUAIS: NARRATIVO, DESCRITIVO, EXPOSITIVO, ARGUMENTATIVO, INSTRUCIONAIS, PROPAGANDA, EDITORIAL, CARTAZ, ANÚNCIO, ARTIGO DE OPINIÃO, ARTIGO DE DIVULGAÇÃO CIENTÍFICA, OFÍCIO, CARTA**

A partir da estrutura linguística, da função social e da finalidade de um texto, é possível identificar a qual tipo e gênero ele pertence. Antes, é preciso entender a diferença entre essas duas classificações.

**Tipos textuais**

A tipologia textual se classifica a partir da estrutura e da finalidade do texto, ou seja, está relacionada ao modo como o texto se apresenta. A partir de sua função, é possível estabelecer um padrão específico para se fazer a enunciação.

Veja, no quadro abaixo, os principais tipos e suas características:

<b>TEXTO NARRATIVO</b>	Apresenta um enredo, com ações e relações entre personagens, que ocorre em determinados espaço e tempo. É contado por um narrador, e se estrutura da seguinte maneira: apresentação > desenvolvimento > clímax > desfecho
<b>TEXTO DISSERTATIVO-ARGUMENTATIVO</b>	Tem o objetivo de defender determinado ponto de vista, persuadindo o leitor a partir do uso de argumentos sólidos. Sua estrutura comum é: introdução > desenvolvimento > conclusão.
<b>TEXTO EXPOSITIVO</b>	Procura expor ideias, sem a necessidade de defender algum ponto de vista. Para isso, usa-se comparações, informações, definições, conceitualizações etc. A estrutura segue a do texto dissertativo-argumentativo.
<b>TEXTO DESCRITIVO</b>	Expõe acontecimentos, lugares, pessoas, de modo que sua finalidade é descrever, ou seja, caracterizar algo ou alguém. Com isso, é um texto rico em adjetivos e em verbos de ligação.
<b>TEXTO INJUNTIVO</b>	Oferece instruções, com o objetivo de orientar o leitor. Sua maior característica são os verbos no modo imperativo.

**Gêneros textuais**

A classificação dos gêneros textuais se dá a partir do reconhecimento de certos padrões estruturais que se constituem a partir da função social do texto. No entanto, sua estrutura e seu estilo não são tão limitados e definidos como ocorre na tipologia textual, podendo se apresentar com uma grande diversidade. Além disso, o padrão também pode sofrer modificações ao longo do tempo, assim como a própria língua e a comunicação, no geral.

Alguns exemplos de gêneros textuais:

- Artigo
- Bilhete
- Bula
- Carta
- Conto
- Crônica
- E-mail
- Lista
- Manual
- Notícia
- Poema
- Propaganda
- Receita culinária
- Resenha
- Seminário



Vale lembrar que é comum enquadrar os gêneros textuais em determinados tipos textuais. No entanto, nada impede que um texto literário seja feito com a estruturação de uma receita culinária, por exemplo. Então, fique atento quanto às características, à finalidade e à função social de cada texto analisado.

### ESTRUTURA TEXTUAL: PROGRESSÃO TEMÁTICA, PARÁGRAFO, FRASE, ORAÇÃO, PERÍODO, ENUNCIADO, PONTUAÇÃO

Uma boa redação é dividida em ideias relacionadas entre si ajustadas a uma ideia central que norteia todo o pensamento do texto. Um dos maiores problemas nas redações é estruturar as ideias para fazer com que o leitor entenda o que foi dito no texto. Fazer uma estrutura no texto para poder guiar o seu pensamento e o do leitor.

#### Parágrafo

O parágrafo organizado em torno de uma ideia-núcleo, que é desenvolvida por ideias secundárias. O parágrafo pode ser formado por uma ou mais frases, sendo seu tamanho variável. No texto dissertativo-argumentativo, os parágrafos devem estar todos relacionados com a tese ou ideia principal do texto, geralmente apresentada na introdução.

Embora existam diferentes formas de organização de parágrafos, os textos dissertativo-argumentativos e alguns gêneros jornalísticos apresentam uma estrutura-padrão. Essa estrutura consiste em três partes: a ideia-núcleo, as ideias secundárias (que desenvolvem a ideia-núcleo) e a conclusão (que reafirma a ideia-básica). Em parágrafos curtos, é raro haver conclusão.

**Introdução:** faz uma rápida apresentação do assunto e já traz uma ideia da sua posição no texto, é normalmente aqui que você irá identificar qual o problema do texto, o porque ele está sendo escrito. Normalmente o tema e o problema são dados pela própria prova.

**Desenvolvimento:** elabora melhor o tema com argumentos e ideias que apoiem o seu posicionamento sobre o assunto. É possível usar argumentos de várias formas, desde dados estatísticos até citações de pessoas que tenham autoridade no assunto.

**Conclusão:** faz uma retomada breve de tudo que foi abordado e conclui o texto. Esta última parte pode ser feita de várias maneiras diferentes, é possível deixar o assunto ainda aberto criando uma pergunta reflexiva, ou concluir o assunto com as suas próprias conclusões a partir das ideias e argumentos do desenvolvimento.

Outro aspecto que merece especial atenção são os conectores. São responsáveis pela coesão do texto e tornam a leitura mais fluente, visando estabelecer um encadeamento lógico entre as ideias e servem de ligação entre o parágrafo, ou no interior do período, e o tópico que o antecede.

Saber usá-los com precisão, tanto no interior da frase, quanto ao passar de um enunciado para outro, é uma exigência também para a clareza do texto.

Sem os conectores (pronomes relativos, conjunções, advérbios, preposições, palavras denotativas) as ideias não fluem, muitas vezes o pensamento não se completa, e o texto torna-se obscuro, sem coerência.

Esta estrutura é uma das mais utilizadas em textos argumentativos, e por conta disso é mais fácil para os leitores.

Existem diversas formas de se estruturar cada etapa dessa estrutura de texto, entretanto, apenas segui-la já leva ao pensamento mais direto.

### COESÃO E COERÊNCIA

A coerência e a coesão são essenciais na escrita e na interpretação de textos. Ambos se referem à relação adequada entre os componentes do texto, de modo que são independentes entre si. Isso quer dizer que um texto pode estar coeso, porém incoerente, e vice-versa.

Enquanto a coesão tem foco nas questões gramaticais, ou seja, ligação entre palavras, frases e parágrafos, a coerência diz respeito ao conteúdo, isto é, uma sequência lógica entre as ideias.

#### Coesão

A coesão textual ocorre, normalmente, por meio do uso de **conectivos** (preposições, conjunções, advérbios). Ela pode ser obtida a partir da **anáfora** (retoma um componente) e da **catáfora** (antecipa um componente).

# NOÇÕES DE DIREITO Administrativo e Constitucional

## A ADMINISTRAÇÃO PÚBLICA: PRINCÍPIOS DA ADMINISTRAÇÃO PÚBLICA

### Breve Introdução

Podemos considerar o Direito Administrativo como um ramo autônomo do Direito que se encontra dependente de um acoplado de regras e princípios próprios. Todavia, ainda não existe uma norma codificada, não havendo, desta forma, um Código de Direito Administrativo.

Por esta razão, as regras que regem a atuação da Administração Pública em sua relação com os administrados, seus agentes públicos, organização interna e na prestação de seus serviços públicos, encontram-se esparsas no ordenamento jurídico pátrio, onde a principal fonte normativa é a Constituição Federal.

O regime jurídico brasileiro possui dois princípios justificadores das prerrogativas e restrições da Administração, sendo eles, o princípio da Supremacia do Interesse Público e o princípio da Indisponibilidade do Interesse Público.

Sobre o tema em estudo, a jurista Maria Sylvia Zanella Di Pietro ensina que há diferenças relevantes entre o regime jurídico da Administração Pública e o regime jurídico administrativo.

Vejam os:

REGIME JURÍDICO DA ADMINISTRAÇÃO PÚBLICA	REGIME JURÍDICO ADMINISTRATIVO
<ul style="list-style-type: none"><li>– É um regime mais abrangente</li><li>– Consiste nas regras e princípios de direito público e privado por meio dos quais, a Administração Pública pode se submeter em sua atuação</li></ul>	<ul style="list-style-type: none"><li>– É um regime reservado para as relações jurídicas incidentes nas normas de direito público</li><li>– O ente público assume uma posição privilegiada em relação ao particular</li></ul>

### Princípios de Direito Administrativo

Os princípios de direito administrativo são regras que direcionam os atos da Administração Pública. Os princípios podem vir expressos na Constituição Federal, bem como também podem ser implícitos, ou seja, não estão listados na Constituição, porém, possuem a mesma forma normativa.

O artigo 37, *caput* da Constituição Federal de 1.988, predispõe acerca dos princípios administrativos dispondo que a Administração Pública direta e indireta de qualquer dos poderes da União, dos Estados do Distrito Federal e dos Municípios obedecerá aos princípios da legalidade, impessoalidade, moralidade, publicidade e eficiência.

Entretanto, é importante ressaltar que o rol de princípios constitucionais do Direito Administrativo não se exaure no art. 37, *caput* da CFB/988, sendo estes, os já mencionados princípios implícitos.

### Princípios Expressos

São os seguintes: Legalidade, Impessoalidade, Moralidade, Publicidade e Eficiência.

Vejam os em apartado, cada um deles:

### Legalidade

Por meio do princípio da legalidade, a Administração Pública só pode atuar conforme a lei, tendo em vista que todas as suas atividades se encontram subordinadas à legislação.

Ressalta-se que de modo diverso da Legalidade na seara civil, onde o que não está proibido está permitido, nos termos do art.5º, II, CFB/88, na Legalidade Administrativa, o administrado poderá atuar somente com prévia autorização legal, haja vista que não havendo autorização legal, não poderá a Administração agir.

Desse modo, a Administração Pública só pode praticar condutas que são autorizadas por lei. Todavia, caso aja fora dos parâmetros legais, é necessário que o ato administrativo seja anulado.

Além disso, é dever da Administração rever seus próprios atos, e tal incumbência possui amparo no Princípio da autotutela. Desse modo, a revisão dos atos que pratica, não depende de autorização ou de controle externo, tendo em vista que a própria Administração poderá fazê-lo por meio de revogação ou anulação. Vejamos:

**a) Revogação:** trata-se de vício de mérito por conveniência e oportunidade e alcança apenas os atos discricionários.

**b) Anulação:** trata-se de vício de legalidade e alcança todos os atos, sendo estes vinculados ou discricionários.

Sobre o assunto, determina a Súmula 473 do STF:

– **Súmula 473- STF** - “A administração pode anular seus próprios atos, quando eivados de vícios que os tornam ilegais, porque deles não se originam direitos; ou revogá-los, por motivo de conveniência ou oportunidade, respeitados os direitos adquiridos, e ressalvada, em todos os casos, a apreciação judicial.”

Assim sendo, destaca-se que o Poder Judiciário só possui o condão de intervir em possíveis vícios de legalidade, mas não de mérito. Além disso, não existe na legislação administrativa, prazo para a revogação de atos. Todavia, de acordo com o art. 54 da Lei nº 9784/99, o direito da Administração de anular os atos administrativos de que decorram efeitos favoráveis para os destinatários decai em cinco anos, contados da data em que foram praticados, salvo comprovada má-fé. Entretanto, caso o ato nulo tenha sido praticado mediante o uso de má-fé, não haverá prazo para sua anulação.

### Impessoalidade

Por meio da impessoalidade, deverá a Administração Pública agir objetivamente em favor da coletividade.

Salienta-se que os atos de pessoalidade são vedados, pois, o exercício da atividade administrativa é atribuição da Administração, haja vista a ela serem atribuídas todas as condutas dos agentes públicos.

São importantes aspectos do Princípio da Impessoalidade:

**a) Não Discriminação:** não importa a pessoa que o ato administrativo irá alcançar, pois, a atuação do Estado deve ser de forma impessoal com a fixação de critérios objetivos.

**b) Agente Público:** o Estado age em nome do agente. Assim, não poderão constar nas publicidades os nomes de administradores ou gestores, sendo que as propagandas devem ser informativas e educativas, pois, o ato estará sendo praticado pela Administração Pública. Tal entendimento possui liame com a Teoria da Imputação Volitiva, por meio da qual, a vontade do agente público é imputada ao Estado.

– **OBS. Importante:** De acordo com a jurista Maria Sylvia Zanella di Pietro, o princípio da impessoalidade é fundamento para fins de reconhecimento de validade dos atos praticados por “funcionário de fato”, que se trata daquele que não foi investido no cargo ou função pública de modo regular, tendo em vista que a conduta desse agente, que se encontra laborando de modo irregular na Administração Pública, é atribuída à pessoas jurídica na qual ele está inserido e, por esse motivo, tal vício será convalidado/corrigido.

#### Moralidade

Além da necessidade de as atividades da Administração estarem de acordo com a lei, é preciso que tais atuações sejam conduzidas com lealdade, ética e probidade, sendo que nesse caso, estará a moralidade se preocupando com a moralidade jurídica, e não a social.

A moralidade jurídica é concretizada através de mecanismos que o Estado cria para fiscalizar de modo mais eficaz as atividades de seus servidores. São exemplos: a Lei de Improbidade Administrativa e a Lei de Ação Popular.

Ressalta-se que antes da edição da Súmula Vinculante nº13 do STF, o nepotismo, que se trata da nomeação de parente para ocupar cargo de confiança, já havia sofrido reprimenda da Resolução nº 7 do CNJ – Conselho Nacional de Justiça.

Vejam os que determina a Súmula Vinculante nº 13 do STF:

– **Súmula Vinculante 13 STF:** *“A nomeação de cônjuge, companheiro ou parente em linha reta, colateral ou por afinidade, até o terceiro grau, inclusive, da autoridade nomeante ou de servidor da mesma pessoa jurídica investido em cargo de direção, chefia ou assessoramento, para o exercício de cargo em comissão ou de confiança ou, ainda, de função gratificada na administração pública direta e indireta em qualquer dos poderes da União, dos Estados, do Distrito Federal e dos Municípios, compreendido o ajuste mediante designações recíprocas, viola a Constituição Federal”.*

Sabendo-se que a prática do nepotismo é Contrária à moralidade, impessoalidade e eficiência administrativas, tal prática foi recentemente condenada pela Súmula que reforça o caráter imoral e ilegítimo da nomeação de parentes para cargos em comissão, incluindo nesses casos, a modalidade cruzada ou transversa. Como exemplo, podemos citar o parente de Marcela que foi nomeado no gabinete de João em troca da nomeação de um parente de João no gabinete de Marcela.

Todavia, a edição da Súmula Vinculante 13 do STF, teve seu impacto positivo enfraquecido por causa de duas ocorrências, sendo elas as seguintes:

a) Ao fazer referência explícita a parentes colaterais até o terceiro grau, a Súmula Vinculante acabou por legitimar a nomeação de primos; e

b) Foi afirmado pelo próprio STF que a proibição não se estende a agentes políticos do Poder Executivo, tais como os ministros de Estado e secretários estaduais, distritais e municipais, pois, no entendimento do STF, a súmula se aplica apenas a cargos comissionados.

#### Publicidade

É necessário que haja transparência no exercício das atividades exercidas pela Administração Pública. Via regra geral, os atos da Administração devem ser públicos. Contudo, há algumas exceções, como determinados interesses sociais, bem como as situações de foro íntimo.

Para que haja eficácia, é preciso que haja a publicidade dos atos administrativos, pois, com isso, haverá também, melhor controle das atividades administrativas pela própria sociedade.

Constitui exceção ao princípio da publicidade, o artigo 2º, Parágrafo Único, V da Lei nº 9784/99 que determina que a Administração Pública obedecerá, dentre outros, aos princípios da legalidade, finalidade, motivação, razoabilidade, proporcionalidade, moralidade, ampla defesa, contraditório, segurança jurídica, interesse público e eficiência, sendo que nos processos administrativos serão observados, entre outros, os critérios de divulgação oficial dos atos administrativos, ressalvadas as hipóteses de sigilo previstas na Constituição.

Ademais, o artigo 5º, XXXIII da CFB/88 e o artigo 5º, X também da CFB, defendem que tais atos com caráter “sigiloso” devem ser compreendidos como exceções à regra geral do Princípio da Publicidade.

Vale ressaltar que de acordo com o artigo 5º, LXXII da CFB/88 e a Lei nº 9507/97, um dos principais remédios constitucionais que prevê a garantia do acesso às informações sobre a pessoa do impetrante, é o Habeas Data.

Por fim, é importante mencionar que a Súmula nº 6 do STF estabelece *“desde que devidamente motivada e com amparo em investigação ou sindicância, é permitida a instauração de processo administrativo disciplinar com base em denúncia anônima, em face do poder-dever de autotutela imposto à Administração”.* Logo, percebe-se que a intenção da Suprema Corte ao elaborar esta Súmula, foi a de preservar a intimidade.

#### Eficiência

O princípio da eficiência foi introduzido pela EC nº19/98, pois, antes, ele era considerado como princípio infraconstitucional.

Nesse sentido, deverá ser a atuação da Administração Pública pautada nos seguintes critérios:

- a) Rapidez;
- b) Dinamismo;
- c) Celeridade;
- d) Descongestionamento;
- e) Desburocratização;
- f) Perfeição;
- g) Completitude; e
- h) Satisfação;

i) Rentabilidade ótima, máxima e com menor custo.

Sobre o tema, o STF já se posicionou no sentido de reforçar que o princípio da eficiência não depende de Lei para que seja regulamentado, sendo por isso, considerado como uma norma de eficácia plena.

Além disso, destaca-se que a Emenda Constitucional nº19/98 consagrou a transição da Administração Pública Burocrática para a Administração Pública Gerencial, com o objetivo de criar aproximação entre o Poder Público e a iniciativa privada. Vejamos no quadro abaixo, as distinções entre esses dois tipos de Administração:

ADMINISTRAÇÃO PÚBLICA BUROCRÁTICA	ADMINISTRAÇÃO PÚBLICA GERENCIAL
<ul style="list-style-type: none"> <li>– É direcionada ao controle de procedimentos e preocupa-se com os resultados em segundo plano;</li> <li>– Seu foco encontra-se nos controles administrativos;</li> <li>– Centralização, concentração e controle dos órgãos e entidades públicas.</li> </ul>	<ul style="list-style-type: none"> <li>– É voltada para o controle de resultados e mantém as formalidades fundamentais à Administração Pública;</li> <li>– É focada no controle de resultados;</li> <li>– Reduz a atuação empresarial do Estado;</li> <li>– Trata de parcerias com entidades do terceiro setor para a prestação de atividades consideradas não essenciais;</li> <li>– Trata da capacitação de servidores e do controle de desempenho;</li> <li>– Cuida da descentralização, desconcentração e autonomia dos órgãos e entidades públicas.</li> </ul>

**— Outros Princípios Constitucionais Aplicáveis à Administração Pública**

**Princípio da Celeridade Processual**

Previsto no artigo 5º LXXVIII da CFB/88, o princípio da celeridade processual assegura a toda a sociedade nas searas judicial e administrativa, a razoável duração do processo e os meios que garantam celeridade na sua tramitação.

Ressalta-se que o processo administrativo constitui uma sequência de atos que declinam-se à decisão final. Desta maneira, o rito deve sempre prosseguir com o objetivo de que haja conclusão célere de encerramento dos processos.

Salienta-se que a Lei Federal nº 9784/99 elenca importantes diretrizes que podem ser aplicadas aos processos administrativos federais em relação a celeridade. São elas:

a) É dever da Administração emitir de forma clara, decisão nos processos administrativos, bem como responder acerca de solicitações ou reclamações e sobre matérias que sejam de sua competência;

b) Após a conclusão da instrução de processo administrativo, o prazo para Administração decidir é de até 30 dias, exceto se houver prorrogação expressamente motivada, razão pela qual, acrescentar-se-á igual período;

c) Não fixando a lei prazo diferente, será o recurso administrativo decidido no prazo de 30 dias;

d) Salvo disposição legal diversa, o processo administrativo deverá tramitar por no máximo três instâncias administrativas.

**Princípio do Contraditório e da Ampla Defesa**

De acordo com os fundamentos contidos no artigo 5º, LV da CFB/88, em decorrência do princípio do contraditório, as decisões administrativas devem ser tomadas levando em consideração a manifestação das partes interessadas.

Para tal, é imprescindível que seja dada oportunidade para que as partes prejudicadas pela decisão sejam ouvidas antes do resultado final do processo.

SD

Ressalta-se que o princípio da ampla defesa possibilita aos litigantes, tanto em processo judicial quanto administrativo, a utilização dos meios cabíveis de prova, dos recursos e dos instrumentos necessários para defesa de seus interesses diante do Judiciário e também da Administração Pública.

Acerca dos princípios do contraditório e da ampla defesa, dispõe a Súmula Vinculante 33 do Supremo Tribunal Federal:

– **Súmula 33 STF:** “Nos processos perante o Tribunal de Contas da União asseguram-se o contraditório e a ampla defesa quando da decisão puder resultar anulação ou revogação de ato administrativo que beneficie o interessado, excetuada a apreciação da legalidade do ato de concessão inicial de aposentadoria, reforma e pensão”.

**Princípio de devido processo legal formal e material**

Nos ditames do artigo 5º, LIV da CFB/88, a privação de liberdade ou de bens só poderá ser aplicada após o devido processo legal.

O devido processo legal pode ser classificado da seguinte forma:

**a) Devido processo legal formal:** trata-se do parâmetro que exige o cumprimento de um rito que já esteja definido por lei para que a decisão tenha validade;

**b) Devido processo legal material ou substantivo:** a decisão final deve ser justa, adequada e respeitar o rito. Desse modo, o devido processo legal material ou substantivo possui o mesmo conteúdo do princípio da proporcionalidade. Além disso, é importante destacar que nos processos administrativos, é buscada a verdade real dos fatos, não valendo desta forma, somente a verdade formal baseada na prova produzida nos autos.

Por fim, denota-se que são diferenças primordiais entre o processo administrativo e do processo judicial:

PROCESSO ADMINISTRATIVO	PROCESSO JUDICIAL
<ul style="list-style-type: none"> <li>– Até 3 instâncias</li> <li>– Faz coisa julgada administrativa</li> <li>– Princípio da oficialidade</li> <li>– permissão da <i>reformatio in pejus</i></li> <li>– Não há necessidade de atuação de advogado</li> <li>– É permissionário da prova emprestada (verdade real)</li> </ul>	<ul style="list-style-type: none"> <li>– Em regra, são 3 graus de jurisdição</li> <li>– Faz coisa julgada judicial</li> <li>– Princípio da inércia da jurisdição</li> <li>– Há necessidade da atuação de advogado</li> <li>– É permissionário da prova emprestada (verdade formal)</li> </ul>

— **Princípios Implícitos**

**Princípio da Autotutela da Administração Pública**

Possui o condão de controlar sua própria atuação, podendo, desta forma, corrigir seus próprios atos quando tais atos estiverem dotados de ilegalidade.

Sobre o assunto, dispõe a Súmula 346 do STF:

— **Súmula 346 - STF:** “A Administração Pública pode declarar a nulidade de seus próprios atos”.

Além disso, poderá a Administração invalidar seus próprios atos a partir do momento em que estes contenham ilegalidade, porque deles não se originam direitos, podendo também revogar atos por motivos de conveniência e oportunidade. É o determina a Súmula 473 do Supremo Tribunal Federal. Vejamos:

— **Súmula 473 - STF:** “A Administração pode anular seus próprios atos, quando eivados de vícios que os tornem ilegais, porque deles não se originam direitos, ou revogá-los, por motivo de conveniência ou oportunidade, respeitados os direitos adquiridos, e ressalvada, em todos os casos, a apreciação judicial”.

Ademais, vale pontuar que de acordo com o art. 5 da Lei nº 9.784/1999, deverá a Administração anular seus próprios atos, quando estes se encontrarem eivados de vícios de legalidade, podendo revogá-los por motivos de conveniência ou oportunidade, respeitados os direitos adquiridos, sendo que nos parâmetros do princípio da legalidade, o prazo para a Administração Pública anular seus atos é de 05 anos.

**Princípio da Continuidade**

Esse princípio define que a atuação administrativa deve ser ininterrupta.

Aliado a esse importante princípio, o STF adotou por meio do Recurso Extraordinário nº 693.456, o entendimento de que o exercício do direito de greve por parte do servidor público pode realizar o corte do salário, que por sua vez, poderá ser substituído por compensação das horas paradas pelo servidor. Porém, em se tratando de greve provocada por ato ilícito da Administração Pública, tal corte de salário não poderá ocorrer e a Administração deverá ressarcir os prejuízos caso estes existam e sejam verificados.

— **OBS. Importante:** De acordo com o disposto no artigo 142, §3º, IV da Constituição Federal de 1.988, em hipótese alguma, poderá o servidor militar entrar em greve ou se sindicalizar.

**Princípio da Razoabilidade ou da Proporcionalidade Ampla**

Por meio desse princípio, as medidas adotadas pela Administração devem se apresentar das seguintes maneiras:

MEDIDAS DA ADMINISTRAÇÃO PÚBLICA	
<b>ADEQUADAS</b>	Seu dever é lograr com sucesso a realização da finalidade.
<b>NECESSÁRIAS</b>	A Administração deverá optar pela forma que restrinja menos ao direito do administrado.

<b>PROPORCIONAIS</b>	A Administração Pública deverá promover equilíbrio entre vantagens e desvantagens, entre o meio e o fim, fazendo com que haja mais vantagens que desvantagens, sob pena de ausência de proporcionalidade do ato.
----------------------	--

**Princípio da Motivação Obrigatória**

Esse princípio obriga a Administração Pública a indicar os pressupostos de fato e de direito que determinaram a prática do ato.

Desta maneira, infere-se que a validade do ato administrativo se encontra condicionada à apresentação de forma escrita dos fundamentos fáticos e jurídicos justificadores da decisão que foi adotada.

Tal fundamentação se refere a um mecanismo de controle sobre a legalidade e legitimidade das decisões tomadas pela Administração Pública.

A obrigação de motivação dos atos da Administração Pública possui fundamento em vários dispositivos normativos, dentre eles, podemos citar como exemplos, os insertos no artigo 93, X da Constituição Federal e no artigo 50 da Lei nº 9784/99.

Contudo, existem atos que dispensam a motivação escrita, como exemplo, podemos citar a motivação evidente nos atos de gesticulação executados por policial na disciplina do trânsito, bem como a motivação inviável demonstrada em sinais de trânsito emitidos por semáforos.

Ressalta-se que a motivação deve ser apresentada de modo concomitante, ou no instante seguinte à prática do ato.

Há ainda, a motivação aliunde, que se trata daquela indicada fora do ato, e que se constitui em concordância com fundamentos de pareceres anteriores, informações, decisões ou propostas. Como exemplo de motivação aliunde, podemos citar aquela realizada pelas infrações de trânsito, onde existe em padrão único de motivação para cada tipo de espécie de infração cometida e que nesse caso, não existe necessidade de motivação personalizada para cada agente que cometer o ato infracional.

**Princípio da Presunção de Legitimidade**

Por meio desse princípio, devido à prática exclusiva com a finalidade de aplicação da lei, os atos administrativos acabam por se beneficiar da legitimação democrática conferida pelo processo legislativo.

Desse modo, os atos administrativos recebem proteção de determinada presunção relativa de modo a demonstrar que sua prática ocorreu em conformidade com o ordenamento jurídico. Por esta razão, até que se prove o contrário, os atos administrativos são considerados válidos para o mundo jurídico, sendo cabível ao particular, o encargo de provar eventual ilegalidade na sua prática.

Assim, por conta da referida presunção, ainda que o ato administrativo esteja eivado de ilegalidade (ato nulo), a produção dos seus efeitos estará garantida até o instante de sua retirada através da invalidação.

# NOÇÕES DE INFORMÁTICA

**NOÇÕES DE SISTEMA OPERACIONAL: FUNDAMENTOS E OPERAÇÃO, ORGANIZAÇÃO E GERENCIAMENTO DE INFORMAÇÕES, ARQUIVOS, PASTAS E PROGRAMAS, ARQUITETURA DE COMPUTADORES, PROCEDIMENTO DE BACKUP E RECUPERAÇÃO CONTRA DESASTRES, SISTEMAS OPERACIONAIS MODERNOS (WINDOWS 11)**

O **WINDOWS 11** é o sistema operacional da **MICROSOFT** mais utilizado do mundo para utilização nos computadores. O **WINDOWS** tem uma sucessão de versões que atualizaram e criaram vários recursos para melhorar a experiência do usuário. Abaixo vamos destacar essas melhorias separadas em categorias.

## — Acessibilidade

No **WINDOWS 11** é possível tornar o computador mais acessível alterando a cor, o tamanho do mouse, da letra, estilo e etc. Isto é possível acessando o menu CONFIGURAÇÕES > ACESSIBILIDADE

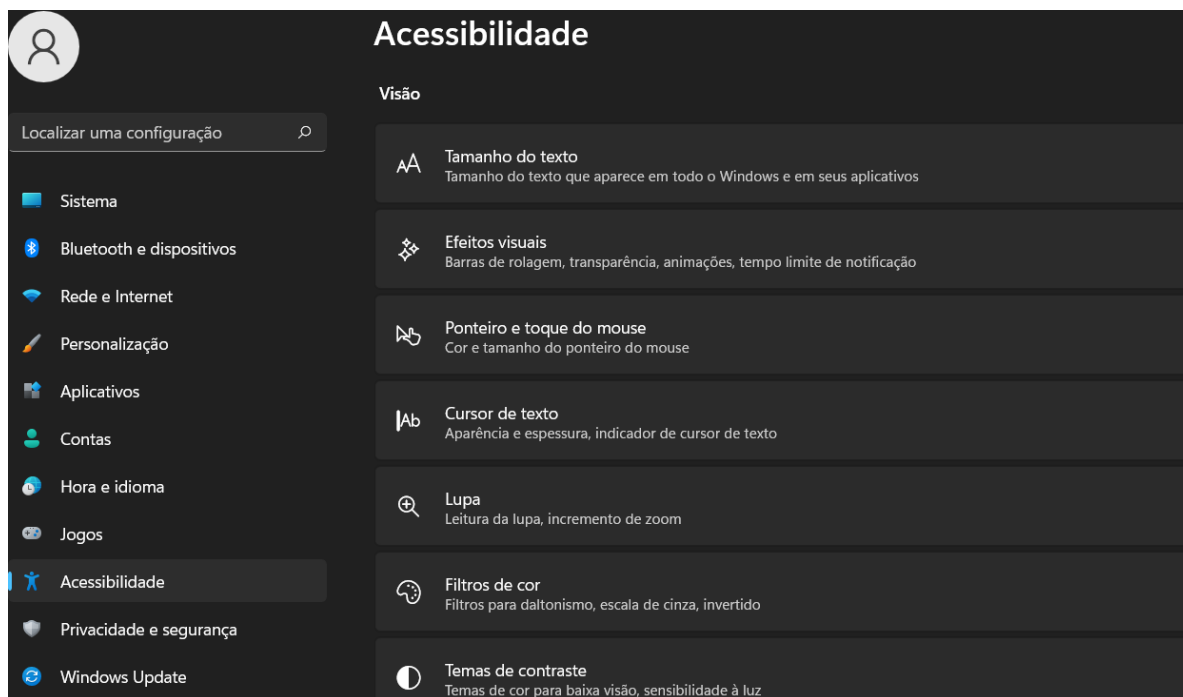

## — Bate-papo

No **WINDOWS 11** é possível fazer chamadas de chat e vídeo diretamente da área de trabalho, com apenas um toque. Basta clicar no ícone de câmera na barra de tarefas conforme a imagem abaixo:



— **Organização**

Com o **WINDOWS 11** tornou-se possível ajustar todas as janelas, conforme abaixo:

- Ajustar com um mouse;
- Ajustar com um teclado;
- Ajuste de layouts de snap;

O layout de SNAPS permite o ajustes das janelas de acordo com layouts predefinidos, conforme explicado abaixo:

Ao apontar o mouse para o botão:



O seguintes layouts serão mostrados:



Conforme a respectiva imagem, o usuário poderá clicar em um dos quatro formatos de janelas. Feito isso, elas ficarão posicionadas conforme a escolha do usuário.

— **Personalização**

No **WINDOWS 11** é possível definir temas através de Configurações > Aparência.

É possível personalizar o quadro de WIDGETS (pequenas janelas que mostram uma determinada situação que ficam posicionadas na área de trabalho.

Temos como exemplos de WIDGETS:

- Uma janela que mostra a temperatura;
- Uma janela que mostra as cotações da bolsa.

Dentro deste contexto é possível ocultar, remover e fixar widgets.

**Exemplos de widgets:**

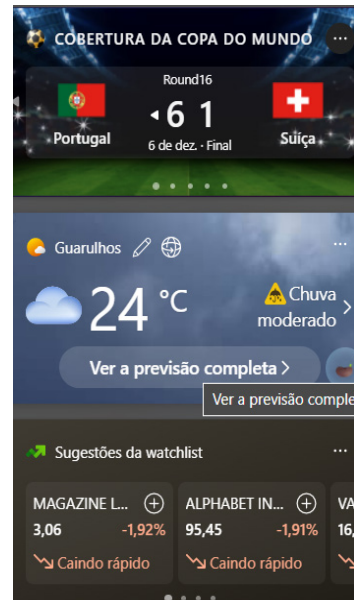

— **Atalhos para as funções principais, mais importantes e utilizadas**

**Windows:** Abre ou fecha o menu iniciar.

**Windows + S:** Permite a pesquisa rápida de itens.

**Windows + Shift + S:** Captura a tela ou parte dela.

**Windows + W:** Move direto para o quadro de WIDGETS.

**Windows + E:** Acessa diretamente o explorador de arquivos.

**Windows + D:** Minimiza todos os aplicativos abertos.

**Windows + V:** Salva itens copiados ou recortados recentemente na área de transferência para colar posteriormente em outros locais.

**Windows + L:** Bloqueia a tela.

**Windows + I:** Inicia as configurações.

**Windows + PRTSCN:** Salva uma captura de tela inteira.

**Windows + E:** Abre o Explorador de arquivos.

**Windows + Alt + PRTSCN:** Salva captura de tela da janela em foco para arquivar.

**Windows + Ctrl + D:** Adiciona uma área de trabalho virtual.

**Windows + Ctrl + Seta para a direita:** Serve para alternar entre áreas de trabalho virtuais criadas.

**Windows + Ctrl + Seta para a esquerda:** Alterna entre áreas de trabalho virtuais criadas à esquerda.

**Windows + Ctrl + F4:** Fecha a área de trabalho virtual que está em uso.

**CTRL + C:** Copia item para a área de transferência.

**CTRL + V:** Cola o item previamente copiado ou recortado.

**CTRL + X:** Recorta o item para a área de transferência.

**ALT + F4:** Fecha janela.

**APLICATIVOS PARA ESCRITÓRIO: EDIÇÃO DE TEXTOS, PLANILHAS, APRESENTAÇÕES, COMUNICAÇÕES, BANCO DE DADOS E DEMAIS PROGRAMAS (MICROSOFT OFFICE E GOOGLE WORKSPACE)**

**Microsoft Office**

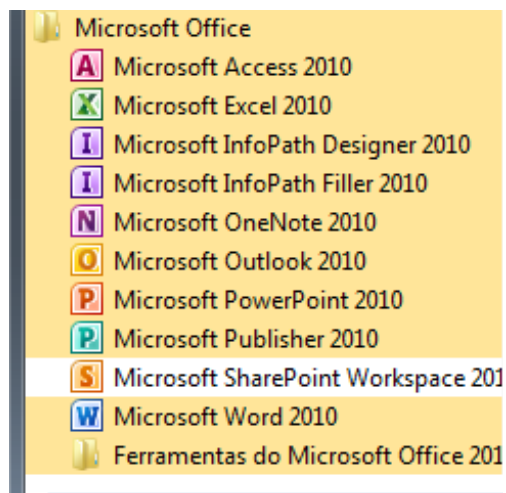

O Microsoft Office é um conjunto de aplicativos essenciais para uso pessoal e comercial, ele conta com diversas ferramentas, mas em geral são utilizadas e cobradas em provas o Editor de Textos – Word, o Editor de Planilhas – Excel, e o Editor de Apresentações – PowerPoint. A seguir verificamos sua utilização mais comum:

**Word**

O Word é um editor de textos amplamente utilizado. Com ele podemos redigir cartas, comunicações, livros, apostilas, etc. Vamos então apresentar suas principais funcionalidades.

• **Área de trabalho do Word**

Nesta área podemos digitar nosso texto e formata-lo de acordo com a necessidade.

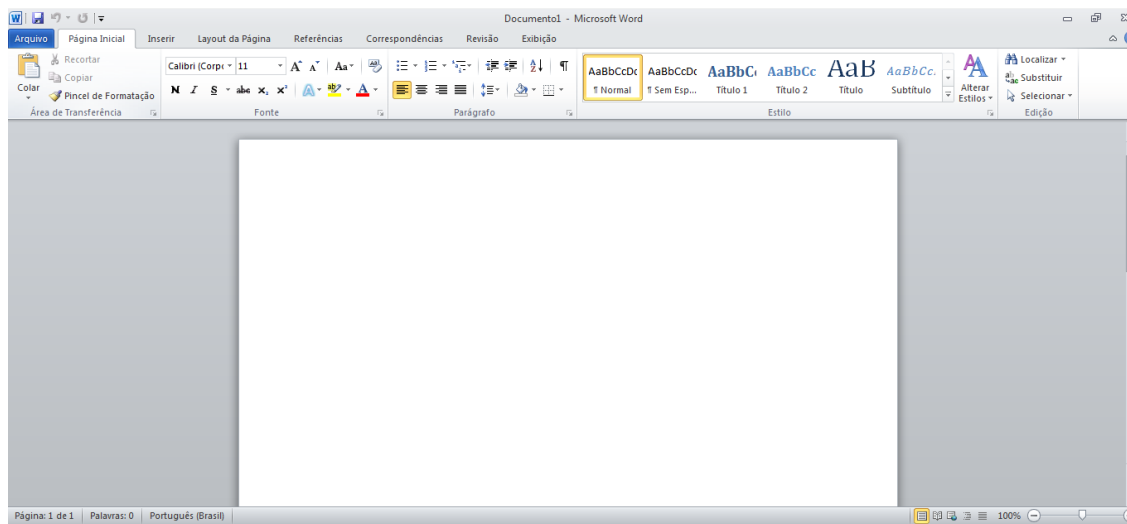



• Iniciando um novo documento

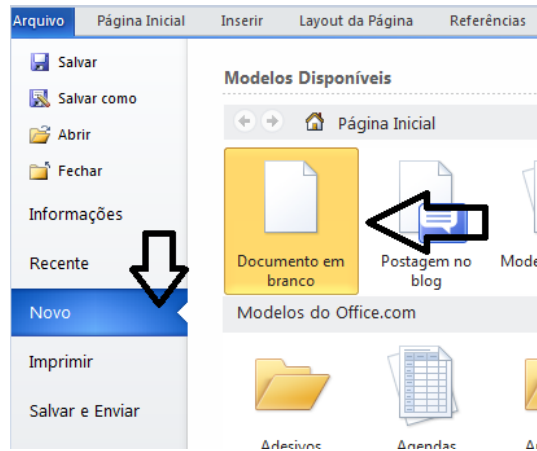

A partir deste botão retornamos para a área de trabalho do Word, onde podemos digitar nossos textos e aplicar as formatações desejadas.

• Alinhamentos

Ao digitar um texto, frequentemente temos que alinhá-lo para atender às necessidades. Na tabela a seguir, verificamos os alinhamentos automáticos disponíveis na plataforma do Word.

GUIA PÁGINA INICIAL	ALINHAMENTO	TECLA DE ATALHO
	Justificar (arruma a direita e a esquerda de acordo com a margem)	Ctrl + J
	Alinhamento à direita	Ctrl + G
	Centralizar o texto	Ctrl + E
	Alinhamento à esquerda	Ctrl + Q

• Formatação de letras (Tipos e Tamanho)

Presente em *Fonte*, na área de ferramentas no topo da área de trabalho, é neste menu que podemos formatar os aspectos básicos de nosso texto. Bem como: tipo de fonte, tamanho (ou pontuação), se será maiúscula ou minúscula e outros itens nos recursos automáticos.



GUIA PÁGINA INICIAL	FUNÇÃO
	Tipo de letra
	Tamanho

	Aumenta / diminui tamanho
	Recursos automáticos de caixa-altas e baixas
	Limpa a formatação

• Marcadores

Muitas vezes queremos organizar um texto em tópicos da seguinte forma:

- Item 1
- Item 2
- Item 2

Podemos então utilizar na página inicial os botões para operar diferentes tipos de marcadores automáticos:



• Outros Recursos interessantes:

GUIA	ÍCONE	FUNÇÃO
Página inicial		- Mudar Forma - Mudar cor de Fundo - Mudar cor do texto
Inserir		- Inserir Tabelas - Inserir Imagens
Revisão		Verificação e correção ortográfica
Arquivo		Salvar

Excel

O Excel é um editor que permite a criação de tabelas para cálculos automáticos, análise de dados, gráficos, totais automáticos, dentre outras funcionalidades importantes, que fazem parte do dia a dia do uso pessoal e empresarial.

São exemplos de planilhas:

- Planilha de vendas;
- Planilha de custos.

Desta forma ao inserirmos dados, os valores são calculados automaticamente.

• Mas como é uma planilha de cálculo?

- Quando inseridos em alguma célula da planilha, os dados são calculados automaticamente mediante a aplicação de fórmulas específicas do aplicativo.

# MATEMÁTICA

## RACIOCÍNIO LÓGICO

### Proposição

Conjunto de palavras ou símbolos que expressam um pensamento ou uma ideia de sentido completo. Elas transmitem pensamentos, isto é, afirmam fatos ou exprimem juízos que formamos a respeito de determinados conceitos ou entes.

### Valores lógicos

São os valores atribuídos as proposições, podendo ser uma **verdade**, se a proposição é verdadeira (V), e uma **falsidade**, se a proposição é falsa (F). Designamos as letras V e F para abreviarmos os valores lógicos verdade e falsidade respectivamente.

Com isso temos alguns axiomas da lógica:

– **PRINCÍPIO DA NÃO CONTRADIÇÃO:** uma proposição não pode ser verdadeira E falsa ao mesmo tempo.

– **PRINCÍPIO DO TERCEIRO EXCLUÍDO:** toda proposição OU é verdadeira OU é falsa, verificamos sempre um desses casos, NUNCA existindo um terceiro caso.

**“Toda proposição tem um, e somente um, dos valores, que são: V ou F.”**

### Classificação de uma proposição

Elas podem ser:

• **Sentença aberta:** quando não se pode atribuir um valor lógico verdadeiro ou falso para ela (ou valorar a proposição!), portanto, não é considerada frase lógica. São consideradas sentenças abertas:

- Frases interrogativas: Quando será prova? - Estudou ontem? - Fez Sol ontem?

- Frases exclamativas: Gol! – Que maravilhoso!

- Frase imperativas: Estude e leia com atenção. – Desligue a televisão.

- Frases sem sentido lógico (expressões vagas, paradoxais, ambíguas, ...): “esta frase é falsa” (expressão paradoxal) – O cachorro do meu vizinho morreu (expressão ambígua) –  $2 + 5 + 1$

• **Sentença fechada:** quando a proposição admitir um ÚNICO valor lógico, seja ele verdadeiro ou falso, nesse caso, será considerada uma frase, proposição ou sentença lógica.

### Proposições simples e compostas

• **Proposições simples** (ou atômicas): aquela que **NÃO** contém nenhuma outra proposição como parte integrante de si mesma. As proposições simples são designadas pelas letras latinas minúsculas p, q, r, s..., chamadas letras proposicionais.

*Exemplos*

r: Thiago é careca.

s: Pedro é professor.

• **Proposições compostas** (ou moleculares ou estruturas lógicas): aquela formada pela combinação de duas ou mais proposições simples. As proposições compostas são designadas pelas letras latinas maiúsculas P, Q, R, R..., também chamadas letras proposicionais.

*Exemplo*

P: Thiago é careca e Pedro é professor.

**ATENÇÃO:** TODAS as **proposições compostas são formadas por duas proposições simples.**

### Exemplos:

**1. (CESPE/UNB)** Na lista de frases apresentadas a seguir:

– “A frase dentro destas aspas é uma mentira.”

– A expressão  $x + y$  é positiva.

– O valor de  $\sqrt{4 + 3} = 7$ .

– Pelé marcou dez gols para a seleção brasileira.

– O que é isto?

Há exatamente:

(A) uma proposição;

(B) duas proposições;

(C) três proposições;

(D) quatro proposições;

(E) todas são proposições.

### Resolução:

Analisemos cada alternativa:

(A) “A frase dentro destas aspas é uma mentira”, não podemos atribuir valores lógicos a ela, logo não é uma sentença lógica.

(B) A expressão  $x + y$  é positiva, não temos como atribuir valores lógicos, logo não é sentença lógica.

(C) O valor de  $\sqrt{4 + 3} = 7$ ; é uma sentença lógica pois podemos atribuir valores lógicos, independente do resultado que tenhamos

(D) Pelé marcou dez gols para a seleção brasileira, também podemos atribuir valores lógicos (não estamos considerando a quantidade certa de gols, apenas se podemos atribuir um valor de V ou F a sentença).

(E) O que é isto? - como vemos não podemos atribuir valores lógicos por se tratar de uma frase interrogativa.

**Resposta: B.**

**Conectivos (conectores lógicos)**

Para compôr novas proposições, definidas como composta, a partir de outras proposições simples, usam-se os conectivos. São eles:

OPERAÇÃO	CONNECTIVO	ESTRUTURA LÓGICA	TABELA VERDADE															
Negação	~	Não p	<table border="1"> <tr><td>p</td><td>~p</td></tr> <tr><td>V</td><td>F</td></tr> <tr><td>F</td><td>V</td></tr> </table>	p	~p	V	F	F	V									
p	~p																	
V	F																	
F	V																	
Conjunção	^	p e q	<table border="1"> <tr><td>p</td><td>q</td><td>p ^ q</td></tr> <tr><td>V</td><td>V</td><td>V</td></tr> <tr><td>V</td><td>F</td><td>F</td></tr> <tr><td>F</td><td>V</td><td>F</td></tr> <tr><td>F</td><td>F</td><td>F</td></tr> </table>	p	q	p ^ q	V	V	V	V	F	F	F	V	F	F	F	F
p	q	p ^ q																
V	V	V																
V	F	F																
F	V	F																
F	F	F																
Disjunção Inclusiva	v	p ou q	<table border="1"> <tr><td>p</td><td>q</td><td>p v q</td></tr> <tr><td>V</td><td>V</td><td>V</td></tr> <tr><td>V</td><td>F</td><td>V</td></tr> <tr><td>F</td><td>V</td><td>V</td></tr> <tr><td>F</td><td>F</td><td>F</td></tr> </table>	p	q	p v q	V	V	V	V	F	V	F	V	V	F	F	F
p	q	p v q																
V	V	V																
V	F	V																
F	V	V																
F	F	F																
Disjunção Exclusiva	∨	Ou p ou q	<table border="1"> <tr><td>p</td><td>q</td><td>p ∨ q</td></tr> <tr><td>V</td><td>V</td><td>F</td></tr> <tr><td>V</td><td>F</td><td>V</td></tr> <tr><td>F</td><td>V</td><td>V</td></tr> <tr><td>F</td><td>F</td><td>F</td></tr> </table>	p	q	p ∨ q	V	V	F	V	F	V	F	V	V	F	F	F
p	q	p ∨ q																
V	V	F																
V	F	V																
F	V	V																
F	F	F																
Condicional	→	Se p então q	<table border="1"> <tr><td>p</td><td>q</td><td>p → q</td></tr> <tr><td>V</td><td>V</td><td>V</td></tr> <tr><td>V</td><td>F</td><td>F</td></tr> <tr><td>F</td><td>V</td><td>V</td></tr> <tr><td>F</td><td>F</td><td>V</td></tr> </table>	p	q	p → q	V	V	V	V	F	F	F	V	V	F	F	V
p	q	p → q																
V	V	V																
V	F	F																
F	V	V																
F	F	V																
Bicondicional	↔	p se e somente se q	<table border="1"> <tr><td>p</td><td>q</td><td>p ↔ q</td></tr> <tr><td>V</td><td>V</td><td>V</td></tr> <tr><td>V</td><td>F</td><td>F</td></tr> <tr><td>F</td><td>V</td><td>F</td></tr> <tr><td>F</td><td>F</td><td>V</td></tr> </table>	p	q	p ↔ q	V	V	V	V	F	F	F	V	F	F	F	V
p	q	p ↔ q																
V	V	V																
V	F	F																
F	V	F																
F	F	V																

**Exemplo:**

**2. (PC/SP - Delegado de Polícia - VUNESP)** Os conectivos ou operadores lógicos são palavras (da linguagem comum) ou símbolos (da linguagem formal) utilizados para conectar proposições de acordo com regras formais preestabelecidas. Assinale a alternativa que apresenta exemplos de conjunção, negação e implicação, respectivamente.

- (A) ~ p, p v q, p q
- (B) p q, ~ p, p -> q
- (C) p -> q, p v q, ~ p
- (D) p v p, p -> q, ~ q

(E) p v q, ~ q, p v q

**Resolução:**

A conjunção é um tipo de proposição composta e apresenta o conectivo “e”, e é representada pelo símbolo . A negação é representada pelo símbolo ~ ou cantoneira (¬) e pode negar uma proposição simples (por exemplo: ~ p) ou composta. Já a implicação é uma proposição composta do tipo condicional (Se, então) é representada pelo símbolo (→).

**Resposta: B.**

**Tabela Verdade**

Quando trabalhamos com as proposições compostas, determinamos o seu valor lógico partindo das proposições simples que a compõe. O valor lógico de qualquer proposição composta depende UNICAMENTE dos valores lógicos das proposições simples componentes, ficando por eles UNIVOCAMENTE determinados.

• **Número de linhas de uma Tabela Verdade:** depende do número de proposições simples que a integram, sendo dado pelo seguinte teorema:

“A tabela verdade de uma proposição composta com n\* proposições simples componentes contém 2<sup>n</sup> linhas.”

**Exemplo:**

**3. (CESPE/UNB)** Se “A”, “B”, “C” e “D” forem proposições simples e distintas, então o número de linhas da tabela-verdade da proposição (A → B) ↔ (C → D) será igual a:

- (A) 2;
- (B) 4;
- (C) 8;
- (D) 16;
- (E) 32.

**Resolução:**

Veja que podemos aplicar a mesma linha do raciocínio acima, então teremos:

Número de linhas = 2<sup>n</sup> = 2<sup>4</sup> = 16 linhas.

**Resposta D.**

**Conceitos de Tautologia , Contradição e Contigência**

• **Tautologia:** possui todos os valores lógicos, da tabela verdade (última coluna), **V** (verdades).

*Princípio da substituição:* Seja P (p, q, r, ...) é uma tautologia, então P (P<sub>0</sub>; Q<sub>0</sub>; R<sub>0</sub>; ...) também é uma tautologia, quaisquer que sejam as proposições P<sub>0</sub>, Q<sub>0</sub>, R<sub>0</sub>, ...

• **Contradição:** possui todos os valores lógicos, da tabela verdade (última coluna), **F** (falsidades). A contradição é a negação da Tautologia e vice versa.

*Princípio da substituição:* Seja P (p, q, r, ...) é uma **contradição**, então P (P<sub>0</sub>; Q<sub>0</sub>; R<sub>0</sub>; ...) também é uma **contradição**, quaisquer que sejam as proposições P<sub>0</sub>, Q<sub>0</sub>, R<sub>0</sub>, ...

• **Contigência:** possui valores lógicos **V** e **F**, da tabela verdade (última coluna). Em outros termos a contigência é uma proposição composta que não é **tautologia** e nem **contradição**.

**Exemplos:**

**4. (DPU – ANALISTA – CESPE)** Um estudante de direito, com o objetivo de sistematizar o seu estudo, criou sua própria legenda, na qual identificava, por letras, algumas afirmações relevantes quanto à disciplina estudada e as vinculava por meio de sentenças (proposições). No seu vocabulário particular constava, por exemplo:

P: Cometeu o crime A.

Q: Cometeu o crime B.

R: Será punido, obrigatoriamente, com a pena de reclusão no regime fechado.

S: Poderá optar pelo pagamento de fiança.

Ao revisar seus escritos, o estudante, apesar de não recordar qual era o crime B, lembrou que ele era inafiançável.

Tendo como referência essa situação hipotética, julgue o item que se segue.

A sentença  $(P \rightarrow Q) \leftrightarrow ((\sim Q) \rightarrow (\sim P))$  será sempre verdadeira, independentemente das valorações de P e Q como verdadeiras ou falsas.

( ) Certo

( ) Errado

**Resolução:**

Considerando P e Q como V.

$$(V \rightarrow V) \leftrightarrow ((F) \rightarrow (F))$$

$$(V) \leftrightarrow (V) = V$$

Considerando P e Q como F

$$(F \rightarrow F) \leftrightarrow ((V) \rightarrow (V))$$

$$(V) \leftrightarrow (V) = V$$

Então concluímos que a afirmação é verdadeira.

**Resposta: Certo.**

**Equivalência**

Duas ou mais proposições compostas são equivalentes, quando mesmo possuindo estruturas lógicas diferentes, apresentam a mesma solução em suas respectivas tabelas verdade.

Se as proposições  $P(p,q,r,\dots)$  e  $Q(p,q,r,\dots)$  são ambas TAUTOLOGIAS, ou então, são CONTRADIÇÕES, então são EQUIVALENTES.

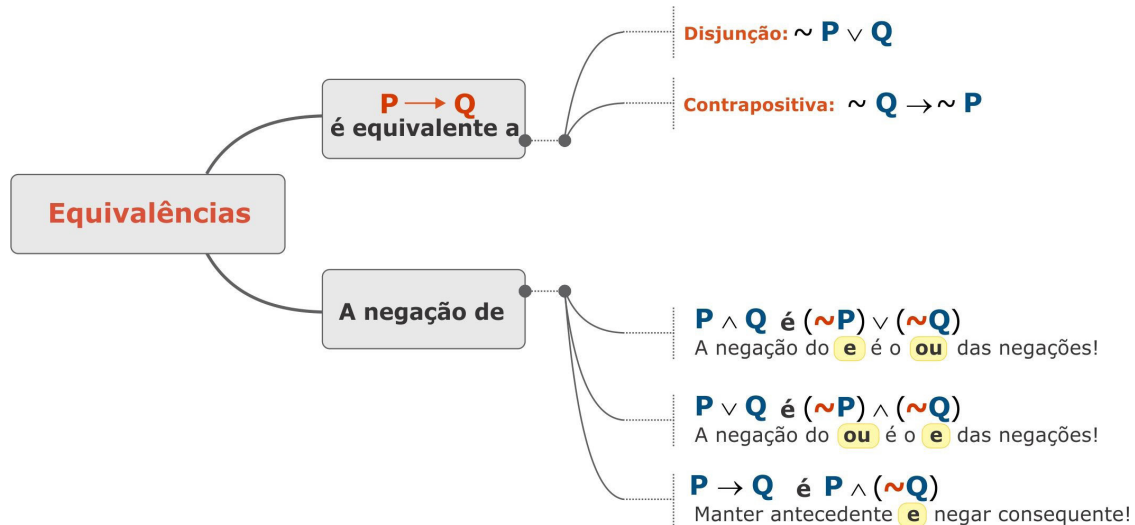

**Exemplo:**

**5. (VUNESP/TJSP)** Uma negação lógica para a afirmação “João é rico, ou Maria é pobre” é:

(A) Se João é rico, então Maria é pobre.

(B) João não é rico, e Maria não é pobre.

(C) João é rico, e Maria não é pobre.

(D) Se João não é rico, então Maria não é pobre.

(E) João não é rico, ou Maria não é pobre.

**Resolução:**

Nesta questão, a proposição a ser negada trata-se da disjunção de duas proposições lógicas simples. Para tal, trocamos o conectivo por “e” e negamos as proposições “João é rico” e “Maria é pobre”. Vejam como fica:

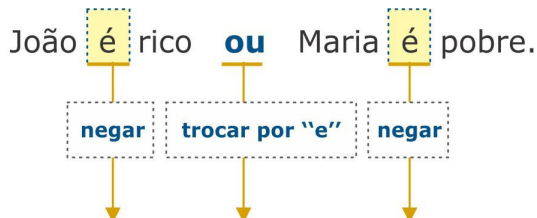

João **não é** rico **e** Maria **não é** pobre.

Resposta: B.

**Leis de Morgan**

Com elas:

- Negamos que duas dadas proposições são ao mesmo tempo verdadeiras equivalendo a afirmar que pelo menos uma é falsa
- Negamos que uma pelo menos de duas proposições é verdadeira equivalendo a afirmar que ambas são falsas.

ATENÇÃO	
As Leis de Morgan exprimem que <b>NEGAÇÃO</b> transforma:	<b>CONJUNÇÃO em DISJUNÇÃO</b>
	<b>DISJUNÇÃO em CONJUNÇÃO</b>

**CONJUNTOS NUMÉRICOS: NÚMEROS NATURAIS, INTEIROS E RACIONAIS. OPERAÇÕES FUNDAMENTAIS: ADIÇÃO, SUBTRAÇÃO, MULTIPLICAÇÃO E DIVISÃO**

**Conjunto dos números inteiros - z**

O conjunto dos números inteiros é a reunião do conjunto dos números naturais  $N = \{0, 1, 2, 3, 4, \dots, n, \dots\}$ ; ( $N \subset Z$ ); o conjunto dos opostos dos números naturais e o zero. Representamos pela letra Z.

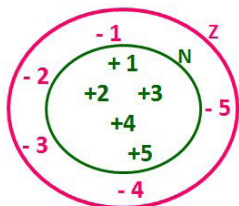

$N \subset Z$  (N está contido em Z)

Subconjuntos:

SÍMBOLO	REPRESENTAÇÃO	DESCRIÇÃO
*	$Z^*$	Conjunto dos números inteiros <b>não nulos</b>
+	$Z_+$	Conjunto dos números inteiros <b>não negativos</b>

* e +	$Z^*_+$	Conjunto dos números inteiros <b>positivos</b>
-	$Z_-$	Conjunto dos números inteiros <b>não positivos</b>
* e -	$Z^*_-$	Conjunto dos números inteiros <b>negativos</b>

Observamos nos números inteiros algumas características:

• **Módulo:** distância ou afastamento desse número até o zero, na reta numérica inteira. Representa-se o módulo por  $| |$ . O módulo de qualquer número inteiro, diferente de zero, é sempre positivo.

• **Números Opostos:** dois números são opostos quando sua soma é zero. Isto significa que eles estão a mesma distância da origem (zero).



Somando-se temos:  $(+4) + (-4) = (-4) + (+4) = 0$

**Operações**

• **Soma ou Adição:** Associamos aos números inteiros positivos a ideia de ganhar e aos números inteiros negativos a ideia de perder.

**ATENÇÃO:** O sinal (+) antes do número positivo pode ser dispensado, mas o sinal (-) antes do número negativo nunca pode ser dispensado.

• **Subtração:** empregamos quando precisamos tirar uma quantidade de outra quantidade; temos duas quantidades e queremos saber quanto uma delas tem a mais que a outra; temos duas quantidades e queremos saber quanto falta a uma delas para atingir a outra. A subtração é a operação inversa da adição. O sinal sempre será do maior número.

**ATENÇÃO:** todos parênteses, colchetes, chaves, números, ..., entre outros, precedidos de sinal negativo, tem o seu sinal invertido, ou seja, é dado o seu oposto.

**Exemplo:**

(FUNDAÇÃO CASA – AGENTE EDUCACIONAL – VUNESP) Para zelar pelos jovens internados e orientá-los a respeito do uso adequado dos materiais em geral e dos recursos utilizados em atividades educativas, bem como da preservação predial, realizou-se uma dinâmica elencando “atitudes positivas” e “atitudes negativas”, no entendimento dos elementos do grupo. Solicitou-se que cada um classificasse suas atitudes como positiva ou negativa, atribuindo (+4) pontos a cada atitude positiva e (-1) a cada atitude negativa. Se um jovem classificou como positiva apenas 20 das 50 atitudes anotadas, o total de pontos atribuídos foi

- (A) 50.
- (B) 45.
- (C) 42.
- (D) 36.
- (E) 32.

# CONHECIMENTOS SOBRE O MUNICÍPIO

## HISTÓRIA DE GUARACIABA DO NORTE

Guaraciaba do Norte é um município localizado na região noroeste do estado do Ceará, no Brasil. Sua história é rica e está marcada por diversas fases de desenvolvimento e transformação.

### Fundação e Primeiros Habitantes

- Colonização Inicial: A região onde hoje se encontra Guaraciaba do Norte foi inicialmente habitada por povos indígenas. A colonização europeia na região começou no século XVII, quando exploradores portugueses e bandeirantes começaram a desbravar o interior do Ceará em busca de terras férteis e riquezas naturais.

- Primeiros Colonos: Os primeiros colonos portugueses começaram a se estabelecer na região, atraídos pelas condições favoráveis para a agricultura e pela abundância de recursos naturais.

### Formação do Povoado

- Origem do Nome: O município foi inicialmente conhecido como “Sítio Guaraciaba”, nome que em tupi-guarani significa “lugar onde o sol nasce”. Este nome reflete a beleza natural e a localização geográfica da região.

- Crescimento do Povoado: O crescimento do povoado foi impulsionado pela agricultura e pela pecuária, que se tornaram as principais atividades econômicas da região.

### Desenvolvimento Econômico e Social

- Agricultura e Pecuária: Durante o século XIX, a agricultura (principalmente o cultivo de milho, feijão e mandioca) e a pecuária (criação de gado bovino e caprino) foram as principais atividades econômicas que sustentaram o crescimento do povoado.

- Construção da Capela: A construção da primeira capela na região foi um marco importante, pois serviu como centro religioso e comunitário, contribuindo para a coesão social e o desenvolvimento do povoado.

### Elevação à Categoria de Município

- Data de Elevação: Em 1873, o povoado de Guaraciaba foi elevado à categoria de vila, recebendo o nome de Guaraciaba. Em 1938, a vila foi elevada à categoria de município e passou a se chamar Guaraciaba do Norte, para se diferenciar de outras localidades com o mesmo nome.

- Primeiros Administradores: Os primeiros administradores do município foram responsáveis por estabelecer a infraestrutura básica, como escolas, estradas e serviços públicos, que foram fundamentais para o desenvolvimento da cidade.

### Desenvolvimento Urbano e Modernização

- Crescimento Urbano: Ao longo do século XX, Guaraciaba do Norte experimentou um crescimento urbano significativo. A construção de estradas e a melhoria dos serviços públicos contribuíram para a expansão da cidade.

- Educação e Cultura: A criação de instituições educacionais e culturais, como escolas e centros comunitários, desempenhou um papel crucial na formação da identidade local e no desenvolvimento da comunidade.

- Economia Diversificada: A economia de Guaraciaba do Norte se diversificou ao longo dos anos, incorporando setores como o comércio, os serviços e o turismo, além da agricultura e pecuária.

### Patrimônio Cultural e Natural

- Belezas Naturais: O município é conhecido por suas belezas naturais, incluindo montanhas, vales e cachoeiras, que atraem turistas e promovem o ecoturismo na região.

- Manifestações Culturais: Guaraciaba do Norte possui uma rica herança cultural, expressa em festas tradicionais, danças, música e artesanato. As festas religiosas, como a festa de São Sebastião, são eventos importantes no calendário cultural da cidade.

### Conclusão

Guaraciaba do Norte é um município que combina uma rica história de colonização e desenvolvimento com uma forte identidade cultural e um patrimônio natural notável. Desde seus primórdios como um pequeno povoado agrícola até sua evolução como uma cidade moderna e diversificada, Guaraciaba do Norte continua a ser um exemplo de crescimento e desenvolvimento no interior do Ceará. A valorização de suas tradições culturais e a preservação de suas belezas naturais são aspectos fundamentais que continuam a moldar o futuro do município.

## ASPECTOS GEOGRÁFICOS E MUNICÍPIOS CIRCUNVIZINHOS

Guaraciaba do Norte, situada na região noroeste do estado do Ceará, é um município que se destaca pela sua localização privilegiada na Serra da Ibiapaba. Com uma topografia diversificada e um clima ameno, Guaraciaba do Norte possui características geográficas que a diferenciam das demais regiões do estado.

Além disso, a proximidade com outros municípios, que juntos formam uma rede interligada de economia, cultura e ecossistemas, torna essa região particularmente interessante para estudos geográficos e de planejamento regional.

— Aspectos Geográficos de Guaraciaba do Norte

**Localização e Extensão Territorial**

Guaraciaba do Norte está localizada na região noroeste do estado do Ceará, inserida na microrregião da Ibiapaba. A cidade se encontra a aproximadamente 299 quilômetros de Fortaleza, a capital do estado. Geograficamente, Guaraciaba do Norte se beneficia de sua posição estratégica na Serra da Ibiapaba, uma cadeia montanhosa que se estende ao longo da divisa entre o Ceará e o Piauí. Com uma área territorial de cerca de 533,9 km<sup>2</sup>, o município apresenta uma paisagem diversificada, que inclui montanhas, vales e planaltos, refletindo uma geografia rica e variada.

**Relevo e Vegetação**

A Serra da Ibiapaba é um dos elementos mais marcantes do relevo de Guaraciaba do Norte, conferindo ao município uma altitude média de 903 metros acima do nível do mar. Este relevo montanhoso cria um cenário de serras e escarpas, que se combinam para formar paisagens de grande beleza cênica. A vegetação predominante na região é a mata atlântica de altitude, com florestas ombrófilas densas que cobrem grande parte do território, proporcionando um habitat ideal para uma biodiversidade rica. Além disso, áreas de cerrado e campos de altitude também fazem parte do mosaico vegetativo local, contribuindo para a complexidade ecológica do município.

**Hidrografia**

A hidrografia de Guaraciaba do Norte é marcada pela presença de rios, riachos e nascentes, que são fundamentais para a agricultura e o abastecimento das populações locais. O Rio Macacos é um dos cursos d'água mais importantes, cruzando o território e alimentando a fertilidade dos solos da região. Além dele, outros riachos e pequenos cursos d'água percorrem os vales da Serra da Ibiapaba, contribuindo para a manutenção dos ecossistemas locais e para a sustentabilidade das atividades agrícolas. A abundância de recursos hídricos é um fator crucial que diferencia Guaraciaba do Norte de outras áreas do Ceará, especialmente em um estado caracterizado por longos períodos de seca.

**Clima**

O clima de Guaraciaba do Norte é classificado como tropical de altitude, uma variação do clima tropical típico das regiões mais baixas do Ceará. As temperaturas médias anuais oscilam entre 18°C e 24°C, o que proporciona um clima mais ameno e agradável em comparação com as regiões de menor altitude do estado. O município experimenta uma estação chuvosa, que se estende de janeiro a maio, com precipitações significativas que são essenciais para as atividades agrícolas. Durante a estação seca, de junho a dezembro, o clima se torna mais estável, com poucas chuvas e uma ligeira elevação das temperaturas. Essa configuração climática favorece a prática da agricultura diversificada, incluindo o cultivo de frutas, hortaliças e flores, que são importantes para a economia local.

**Uso do Solo e Economia**

A combinação de um relevo acidentado, solos férteis e clima favorável faz de Guaraciaba do Norte um local ideal para a agricultura. O uso do solo no município é predominantemente agrícola, com extensas áreas dedicadas ao cultivo de hortaliças, fruticultura e floricultura. A produção agrícola é, sem dúvida, o principal motor econômico da região, contribuindo significativamente para o

sustento das famílias locais e para a economia regional como um todo. Além disso, a presença de áreas de preservação e reservas naturais na Serra da Ibiapaba destaca a importância da conservação ambiental como parte integrante do desenvolvimento sustentável de Guaraciaba do Norte.

**Patrimônio Natural**

O patrimônio natural de Guaraciaba do Norte é um de seus maiores tesouros. As paisagens montanhosas, os vales profundos e as florestas densas criam um cenário natural que atrai visitantes e oferece oportunidades para o ecoturismo. Trilhas ecológicas, cachoeiras e mirantes são algumas das atrações que possibilitam a interação com a natureza e a apreciação das belezas naturais do município. A conservação desse patrimônio é essencial para garantir que as futuras gerações possam continuar desfrutando da riqueza ecológica e da diversidade paisagística que caracterizam Guaraciaba do Norte.

— Clima e Condições Meteorológicas

**Classificação Climática**

Guaraciaba do Norte possui um clima classificado como tropical de altitude, uma característica predominante em regiões situadas em áreas montanhosas como a Serra da Ibiapaba. Esse tipo de clima se diferencia do típico clima tropical encontrado em altitudes mais baixas, principalmente devido às temperaturas mais amenas e à influência das elevações topográficas. As altitudes variam de 800 a 1.000 metros acima do nível do mar, o que contribui para a moderação do calor, tornando as condições meteorológicas mais confortáveis e agradáveis.

**Temperaturas Médias**

As temperaturas em Guaraciaba do Norte oscilam entre 18°C e 24°C ao longo do ano, com variações mínimas, tornando o clima relativamente estável. Durante os meses mais frios, que ocorrem geralmente entre junho e agosto, as temperaturas podem cair para próximas de 16°C, principalmente durante a noite e nas primeiras horas da manhã. Por outro lado, nos meses mais quentes, entre outubro e dezembro, as temperaturas podem atingir máximas de até 28°C durante o dia. Essa amplitude térmica relativamente pequena se deve à altitude elevada e à presença de vegetação densa, que ajuda a manter o clima mais equilibrado.

**Regime de Chuvas**

O regime de chuvas em Guaraciaba do Norte é bem definido, com uma estação chuvosa que se estende de janeiro a maio. Durante esse período, o município recebe a maior parte de sua precipitação anual, com médias que podem variar de 1.200 a 1.500 milímetros. As chuvas são geralmente intensas, mas de curta duração, características comuns dos climas tropicais. Esse período é crucial para a agricultura local, pois garante a umidade necessária para o cultivo de hortaliças, frutas e flores, produtos que são economicamente importantes para a região.

Após a estação chuvosa, segue-se um período seco, que vai de junho a dezembro, com pouca ou nenhuma precipitação. Durante esses meses, a umidade relativa do ar tende a cair, e as temperaturas podem subir ligeiramente durante o dia. No entanto, devido à altitude, o clima continua relativamente fresco à noite. A seca

prolongada durante essa estação é um desafio para a agricultura de sequeiro, mas também é compensada pelo uso de técnicas de irrigação que utilizam os recursos hídricos abundantes da região.

#### Umidade e Ventos

A umidade relativa do ar em Guaraciaba do Norte é alta durante a estação chuvosa, com níveis que frequentemente ultrapassam os 80%. Isso contribui para a sensação de frescor e para a saúde das culturas agrícolas. Durante a estação seca, a umidade cai, mas raramente atinge níveis críticos, graças à vegetação abundante que ajuda a manter a umidade no ambiente.

Os ventos na região são predominantemente alísios, soprando do leste e sudeste. Esses ventos são moderados e constantes, ajudando a regular a temperatura e a umidade. Durante a estação chuvosa, esses ventos podem trazer nuvens carregadas de umidade do oceano Atlântico, contribuindo para as precipitações na região.

#### Influências Topográficas

A topografia montanhosa da Serra da Ibiapaba exerce uma forte influência sobre o clima de Guaraciaba do Norte. As montanhas atuam como uma barreira natural que impede a passagem de massas de ar quente e seco do interior, ajudando a manter o clima mais ameno. Além disso, a elevação contribui para a formação de nuvens e neblina, especialmente nas primeiras horas da manhã, um fenômeno comum na região durante a estação chuvosa.

Essa configuração geográfica única também cria microclimas dentro do próprio município. Por exemplo, áreas mais altas podem experimentar temperaturas ligeiramente mais baixas e níveis de precipitação diferentes em comparação com as partes mais baixas e planas do município. Essa diversidade climática dentro de uma mesma região é um fator que beneficia a agricultura, permitindo o cultivo de uma variedade maior de produtos.

#### Impactos Climáticos na Economia Local

O clima de Guaraciaba do Norte tem um impacto direto e significativo na economia local, que é fortemente baseada na agricultura. A estação chuvosa é essencial para o sucesso das colheitas, enquanto a estação seca exige o uso de técnicas de irrigação para manter a produção agrícola. A estabilidade do clima também favorece o turismo, especialmente o ecoturismo, atraindo visitantes que buscam um ambiente natural e temperaturas agradáveis.

Além disso, o clima ameno de Guaraciaba do Norte torna o município um local atrativo para a produção de flores, uma atividade econômica que tem ganhado destaque nos últimos anos. As condições meteorológicas favoráveis, aliadas à riqueza dos recursos naturais, contribuem para o desenvolvimento sustentável da região, equilibrando o crescimento econômico com a preservação ambiental.

#### — Municípios Circunvizinhos

Guaraciaba do Norte está inserida em uma região caracterizada pela interação com diversos municípios que compõem a Serra da Ibiapaba e o Vale do Acaraú, no noroeste do Ceará. Esses municípios circunvizinhos compartilham características geográficas, econômicas e culturais, além de desempenharem papéis complementares na dinâmica regional.

#### São Benedito

Localizado a nordeste de Guaraciaba do Norte, São Benedito é um dos municípios mais importantes da Serra da Ibiapaba. Com uma economia fortemente baseada na agricultura, especialmente na floricultura e hortaliças, São Benedito se destaca como um polo produtor de flores tropicais e plantas ornamentais, que são exportadas para diversas regiões do Brasil. A proximidade com Guaraciaba do Norte facilita a cooperação econômica entre os dois municípios, especialmente no comércio de produtos agrícolas.

Além disso, São Benedito é conhecido por sua infraestrutura turística, que atrai visitantes interessados nas belezas naturais da Serra da Ibiapaba, como o Parque Nacional de Ubajara. Essa proximidade turística beneficia Guaraciaba do Norte, que também recebe turistas em busca de um clima ameno e paisagens montanhosas.

#### Ibiapina

Ibiapina, situada a leste de Guaraciaba do Norte, compartilha muitas semelhanças geográficas e econômicas com a cidade vizinha. O município está localizado também na Serra da Ibiapaba, com altitudes que proporcionam um clima semelhante ao de Guaraciaba do Norte. A agricultura é a principal atividade econômica de Ibiapina, com destaque para o cultivo de frutas, hortaliças e café.

As ligações rodoviárias entre Ibiapina e Guaraciaba do Norte são boas, facilitando o transporte de mercadorias e o fluxo de pessoas entre as duas cidades. A interação entre os dois municípios não se limita à economia; há também trocas culturais e educacionais, com eventos regionais que envolvem a participação das populações locais.

#### Croatá

Croatá está localizado ao sul de Guaraciaba do Norte e também faz parte da Serra da Ibiapaba. Com uma economia agrária, o município de Croatá se destaca pela produção de culturas como café, feijão e milho. A topografia montanhosa de Croatá, semelhante à de Guaraciaba do Norte, cria condições favoráveis para a agricultura de subsistência e de mercado.

Croatá e Guaraciaba do Norte compartilham não apenas fronteiras, mas também uma cultura similar, baseada nas tradições do sertão cearense e nas influências das serras. As relações entre os dois municípios são reforçadas por laços familiares e comerciais, que sustentam uma dinâmica regional integrada.

#### Reritaba

Reritaba, situada a sudoeste de Guaraciaba do Norte, está localizada no Vale do Acaraú, uma região que se diferencia da Serra da Ibiapaba pela sua menor altitude e clima semiárido. Apesar dessas diferenças geográficas, Reritaba tem uma relação próxima com Guaraciaba do Norte, principalmente devido às rotas de comércio e à proximidade relativa.

A economia de Reritaba é baseada na pecuária, no cultivo de algodão e na produção de grãos, como milho e feijão. O município também tem uma tradição forte na produção de cachaça, com pequenos alambiques que produzem a bebida de forma artesanal. A interação entre Reritaba e Guaraciaba do Norte é um exemplo de como diferentes regiões com características geográficas distintas podem complementar-se economicamente.



### Carnaubal

Carnaubal está localizada ao norte de Guaraciaba do Norte, também fazendo parte da Serra da Ibiapaba. O município é caracterizado por uma economia predominantemente agrícola, com destaque para o cultivo de frutas como maracujá e banana, além de ser um importante produtor de hortaliças.

A relação entre Carnaubal e Guaraciaba do Norte é fortalecida pela proximidade geográfica e pela compatibilidade econômica. Os dois municípios compartilham uma rede de comércio agrícola e têm vínculos culturais e sociais que se refletem em festividades regionais e eventos comunitários. O turismo também desempenha um papel importante, com visitantes que exploram as belezas naturais da Serra da Ibiapaba passando por ambos os municípios.

### Impacto Regional e Dinâmica Integrada

A relação entre Guaraciaba do Norte e seus municípios vizinhos é um exemplo de como a geografia regional pode influenciar o desenvolvimento econômico e social. A Serra da Ibiapaba, com seu clima ameno e solo fértil, cria um ambiente propício para a agricultura diversificada, que é a principal atividade econômica da região. Os municípios circunvizinhos se beneficiam dessa integração, trocando produtos, serviços e mão de obra, além de compartilhar infraestruturas e iniciativas de preservação ambiental.

Essas interações regionais também refletem uma integração cultural e social, onde eventos, festividades e tradições são vivenciados de forma coletiva, fortalecendo a identidade regional. A análise dos municípios circunvizinhos a Guaraciaba do Norte revela a importância da cooperação e do desenvolvimento conjunto para a sustentabilidade e o progresso da região como um todo.

### — Conclusão

Guaraciaba do Norte, localizada na Serra da Ibiapaba, destaca-se por suas características geográficas singulares, que incluem uma topografia montanhosa, um clima ameno e uma rica hidrografia. Esses fatores não só moldam a vida no município, mas também criam uma base sólida para sua economia, fortemente centrada na agricultura e no turismo ecológico. A cidade, com suas paisagens naturais exuberantes e uma biodiversidade significativa, tem um papel importante na preservação ambiental e na promoção do desenvolvimento sustentável na região.

A análise dos municípios circunvizinhos – São Benedito, Ibiapina, Croatá, Reriutaba e Carnaubal – revela uma dinâmica regional integrada, onde a cooperação econômica, social e cultural é fundamental para o progresso conjunto. Cada um desses municípios contribui com suas particularidades para a diversidade e riqueza da Serra da Ibiapaba, formando um mosaico regional que é tanto diversificado quanto interdependente.

Essas interações entre Guaraciaba do Norte e seus vizinhos mostram a importância de estratégias regionais de desenvolvimento que levem em conta as características geográficas, as potencialidades econômicas e os laços culturais compartilhados. O fortalecimento dessas relações e a promoção de um desenvolvimento sustentável e equilibrado são essenciais para garantir a prosperidade contínua da região, beneficiando as populações locais e preservando o patrimônio natural para as futuras gerações. Assim, Guaraciaba do Norte e seus municípios vizinhos representam uma região de grande potencial, onde o equilíbrio entre desenvolvimento e conservação é a chave para um futuro próspero.

## EMANCIPAÇÃO E FUNDAÇÃO DA CIDADE

Guaraciaba do Norte, localizada na Serra da Ibiapaba, no noroeste do estado do Ceará, é uma cidade com uma história marcada por sua fundação e posterior emancipação política.

A cidade, conhecida por suas belezas naturais e clima ameno, tem raízes profundas na colonização do interior cearense, refletindo as dinâmicas sociais e econômicas que moldaram a região desde os tempos coloniais.

A emancipação e a fundação de Guaraciaba do Norte são eventos históricos que não apenas definem a origem do município, mas também ilustram o processo de desenvolvimento das comunidades do interior do Ceará.

### — Contexto Histórico e Social

A história de Guaraciaba do Norte está inserida no contexto mais amplo da colonização do interior do Ceará, um processo que se intensificou nos séculos XVII e XVIII. Durante esse período, a ocupação do território cearense era marcada pela expansão da pecuária e pelo estabelecimento de fazendas, motivada pela necessidade de interiorizar as atividades econômicas da colônia portuguesa no Brasil. A região onde hoje se localiza Guaraciaba do Norte fazia parte das terras habitadas pelos povos indígenas Tabajara, que mantinham uma relação estreita com o meio ambiente local.

Com a expansão das atividades econômicas no sertão, os colonizadores portugueses começaram a ocupar a região da Serra da Ibiapaba, uma área estratégica por sua localização geográfica e por suas terras férteis, favoráveis à agricultura e à pecuária. Nesse contexto, a concessão de sesmarias — grandes extensões de terra doadas pela Coroa Portuguesa a particulares para o desenvolvimento agrícola e pecuário — foi um dos principais mecanismos de colonização. As sesmarias incentivaram o surgimento de grandes fazendas, que se tornaram o núcleo inicial de muitos povoados na região.

As fazendas estabelecidas nessa área serviram como ponto de apoio para as expedições e missões religiosas que tinham como objetivo não apenas a exploração econômica, mas também a catequização dos indígenas. A construção de capelas e pequenos povoados em torno dessas fazendas era uma prática comum, refletindo a centralidade da religião na vida social do período. A capela de Nossa Senhora dos Prazeres, em particular, teve um papel fundamental na agregação da comunidade local e na definição do futuro núcleo urbano de Guaraciaba do Norte.

Além do contexto econômico e religioso, o contexto político também desempenhou um papel significativo. Durante o século XIX, o Brasil passou por diversas transformações políticas, com a Independência em 1822 e a Proclamação da República em 1889, que resultaram em mudanças nas estruturas de poder local. A demanda por maior autonomia e a criação de novas unidades administrativas refletiam o desejo de autossuficiência das comunidades que, antes vinculadas a sedes municipais distantes, buscavam melhor governança local.

Dessa forma, a fundação e posterior emancipação de Guaraciaba do Norte são fruto de um processo de colonização caracterizado por dinâmicas econômicas, sociais e políticas que se entrelaçam, configurando o espaço geográfico e as relações sociais que formaram o município. Este contexto histórico e social, marcado pela

# NOÇÕES DE DIREITO ADMINISTRATIVO

## ESTADO, GOVERNO E ADMINISTRAÇÃO PÚBLICA: CONCEITOS, ELEMENTOS, PODERES, NATUREZA, FINS E PRINCÍPIOS

### — Estado

#### Conceito, Elementos e Princípios

Adentrando ao contexto histórico, o conceito de Estado veio a surgir por intermédio do antigo conceito de cidade, da *polis grega* e da *civitas* romana. Em meados do século XVI o vocábulo Estado passou a ser utilizado com o significado moderno de força, poder e direito.

O Estado pode ser conceituado como um ente, sujeito de direitos, que possui como elementos: o povo, o território e a soberania. Nos dizeres de Vicente Paulo e Marcelo Alexandrino (2010, p. 13), “Estado é pessoa jurídica territorial soberana, formada pelos elementos povo, território e governo soberano”.

O Estado como ente, é plenamente capacitado para adquirir direitos e obrigações. Ademais, possui personalidade jurídica própria, tanto no âmbito interno, perante os agentes públicos e os cidadãos, quanto no âmbito internacional, perante outros Estados.

Vejamos alguns conceitos acerca dos três elementos que compõem o Estado:

— **Povo:** Elemento legítima a existência do Estado. Isso ocorre por que é do povo que origina todo o poder representado pelo Estado, conforme dispõe expressamente art. 1º, parágrafo único, da Constituição Federal:

*Parágrafo único. Todo o poder emana do povo, que o exerce por meio de representantes eleitos ou diretamente, nos termos desta Constituição.*

O povo se refere ao conjunto de indivíduos que se vincula juridicamente ao Estado, de forma estabilizada.

Entretanto, isso não ocorre com estrangeiros e apátridas, diferentemente da população, que tem sentido demográfico e quantitativo, agregando, por sua vez, todos os que se encontrem sob sua jurisdição territorial, sendo desnecessário haver quaisquer tipos de vínculo jurídico do indivíduo com o poder do Estado.

Com vários sentidos, o termo pode ser usado pela doutrina como sinônimo de nação e, ainda, no sentido de subordinação a uma mesma autoridade política.

No entanto, a titularidade dos direitos políticos é determinada pela nacionalidade, que nada mais é que o vínculo jurídico estabelecido pela Constituição entre os cidadãos e o Estado.

O Direito nos concede o conceito de povo como sendo o conjunto de pessoas que detém o poder, a soberania, conforme já foi explicitado por meio do art. 1º. Parágrafo único da CFB/88 dispondo que “Todo poder emana do povo, que exerce por meio de representantes eleitos ou diretamente, nos termos desta Constituição”.

— **Território:** pode ser conceituado como a área na qual o Estado exerce sua soberania. Trata-se da base física ou geográfica de um determinado Estado, seu elemento constitutivo, base delimitada de autoridade, instrumento de poder com vistas a dirigir o grupo social, com tal delimitação que se pode assegurar à eficácia do poder e a estabilidade da ordem.

O território é delimitado pelas fronteiras, que por sua vez, podem ser naturais ou convencionais. O território como elemento do Estado, possui duas funções, sendo uma negativa limitante de fronteiras com a competência da autoridade política, e outra positiva, que fornece ao Estado a base correta de recursos materiais para ação.

Por traçar os limites do poder soberanamente exercido, o território é elemento essencial à existência do Estado, sendo, desta forma, pleno objeto de direitos do Estado, o qual se encontra a serviço do povo e pode usar e dispor dele com poder absoluto e exclusivo, desde que estejam presentes as características essenciais das relações de domínio. O território é formado pelo solo, subsolo, espaço aéreo, águas territoriais e plataforma continental, prolongamento do solo coberto pelo mar.

A Constituição Brasileira atribui ao Conselho de Defesa Nacional, órgão de consulta do presidente da República, competência para “propor os critérios e condições de utilização de áreas indispensáveis à segurança do território nacional e opinar sobre seu efetivo uso, especialmente na faixa de fronteira e nas relacionadas com a preservação e a exploração dos recursos naturais de qualquer tipo”. (Artigo 91, §1º, III, CFB/88). Os espaços sobre o qual se desenvolvem as relações sociais próprias da vida do Estado é uma porção da superfície terrestre, projetada desde o subsolo até o espaço aéreo. Para que essa porção territorial e suas projeções adquiram significado político e jurídico, é preciso considerá-las como um local de assentamento do grupo humano que integra o Estado, como campo de ação do poder político e como âmbito de validade das normas jurídicas.

— **Soberania:** Trata-se do poder do Estado de se auto administrar. Por meio da soberania, o Estado detém o poder de regular o seu funcionamento, as relações privadas dos cidadãos, bem como as funções econômicas e sociais do povo que o integra. Por meio desse elemento, o Estado edita leis aplicáveis ao seu território, sem estar sujeito a qualquer tipo de interferência ou dependência de outros Estados.

Em sua origem, no sentido de legitimação, a soberania está ligada à força e ao poder. Se antes, o direito era dado, agora é arquitetado, anteriormente era pensado na justiça robusta, agora é engendrado na adequação aos objetivos e na racionalidade técnica necessária. O poder do Estado é soberano, uno, indivisível e emana do povo. Além disso, todos os Poderes são partes de um todo que é a atividade do Estado.

Como fundamento do Estado Democrático de Direito, nos parâmetros do art.1º, I, da CFB/88), a soberania é elemento essencial e fundamental à existência da República Federativa do Brasil.

A lei se tornou de forma essencial o principal instrumento de organização da sociedade. Isso, por que a exigência de justiça e de proteção aos direitos individuais, sempre se faz presente na vida do povo. Por conseguinte, por intermédio da Constituição escrita, desde a época da revolução democrática, foi colocada uma trava jurídica à soberania, proclamando, assim, os direitos invioláveis do cidadão.

O direito incorpora a teoria da soberania e tenta compatibilizá-la aos problemas de hoje, e remetem ao povo, aos cidadãos e à sua participação no exercício do poder, o direito sempre tende a preservar a vontade coletiva de seu povo, através de seu ordenamento, a soberania sempre existirá no campo jurídico, pois o termo designa igualmente o fenômeno político de decisão, de deliberação, sendo incorporada à soberania pela Constituição.

A Constituição Federal é documento jurídico hierarquicamente superior do nosso sistema, se ocupando com a organização do poder, a definição de direitos, dentre outros fatores. Nesse diapasão, a soberania ganha particular interesse junto ao Direito Constitucional. Nesse sentido, a soberania surge novamente em discussão, procurando resolver ou atribuir o poder originário e seus limites, entrando em voga o poder constituinte originário, o poder constituinte derivado, a soberania popular, do parlamento e do povo como um todo. Depreende-se que o fundo desta problemática está entranhado na discussão acerca da positivação do Direito em determinado Estado e seu respectivo exercício.

Assim sendo, em síntese, já verificados o conceito de Estado e os seus elementos. Temos, portanto:

**ESTADO = POVO + TERRITÓRIO + SOBERANIA**

**Obs.** Os elementos (povo + território + soberania) do Estado não devem ser confundidos com suas funções estatais que normalmente são denominadas **“Poderes do Estado”** e, por sua vez, são divididas em: **legislativa, executiva e judiciária**

Em relação aos princípios do Estado Brasileiro, é fácil encontrá-los no disposto no art. 1º, da CFB/88. Vejamos:

**Art.1ºA República Federativa do Brasil, formada pela união indissolúvel dos Estados e Municípios e do Distrito Federal, constitui-se em Estado democrático de direito e tem como fundamentos:**

- I- a soberania;
- II- a cidadania;
- III- a dignidade da pessoa humana;
- IV- os valores sociais do trabalho e da livre iniciativa;
- V- o pluralismo político.

Ressalta-se que os conceitos de soberania, cidadania e pluralismo político são os que mais são aceitos como princípios do Estado. No condizente à dignidade da pessoa humana e aos valores sociais do trabalho e da livre iniciativa, pondera-se que estes constituem as finalidades que o Estado busca alcançar. Já os conceitos de soberania, cidadania e pluralismo político, podem ser plenamente relacionados com o sentido de organização do Estado sob forma política, e, os conceitos de dignidade da pessoa humana e os valores sociais do trabalho e da livre iniciativa, implicam na ideia do alcance de objetivos morais e éticos.

**— Governo**

**Conceito**

Governo é a expressão política de comando, de iniciativa pública com a fixação de objetivos do Estado e de manutenção da ordem jurídica contemporânea e atuante.

O Brasil adota a República como forma de Governo e o federalismo como forma de Estado. Em sua obra Direito Administrativo da Série Advocacia Pública, o renomado jurista Leandro Zannoni, assegura que governo é elemento do Estado e o explana como “a atividade política organizada do Estado, possuindo ampla discricionariedade, sob responsabilidade constitucional e política” (p. 71).

É possível complementar esse conceito de Zannoni com a afirmação de Meirelles (1998, p. 64-65) que aduz que “Governo é a expressão política de comando, de iniciativa, de fixação de objetivos do Estado e de manutenção da ordem jurídica vigente”. Entretanto, tanto o conceito de Estado como o de governo podem ser definidos sob diferentes perspectivas, sendo o primeiro, apresentado sob o critério sociológico, político, constitucional, dentre outros fatores. No condizente ao segundo, é subdividido em sentido formal sob um conjunto de órgãos, em sentido material nas funções que exerce e em sentido operacional sob a forma de condução política.

O objetivo final do Governo é a prestação dos serviços públicos com eficiência, visando de forma geral a satisfação das necessidades coletivas. O Governo pratica uma função política que implica uma atividade de ordem mediata e superior com referência à direção soberana e geral do Estado, com o fulcro de determinar os fins da ação do Estado, assinalando as diretrizes para as demais funções e buscando sempre a unidade da soberania estatal.

**— Administração pública**

**Conceito**

Administração Pública em sentido geral e objetivo, é a atividade que o Estado pratica sob regime público, para a realização dos interesses coletivos, por intermédio das pessoas jurídicas, órgãos e agentes públicos.

A Administração Pública pode ser definida em sentido amplo e estrito, além disso, é conceituada por Di Pietro (2009, p. 57), como “a atividade concreta e imediata que o Estado desenvolve, sob regime jurídico total ou parcialmente público, para a consecução dos interesses coletivos”.

Nos dizeres de Di Pietro (2009, p. 54), em sentido amplo, a Administração Pública é subdividida em órgãos governamentais e órgãos administrativos, o que a destaca em seu sentido subjetivo, sendo ainda subdividida pela sua função política e administrativa em sentido objetivo.

Já em sentido estrito, a Administração Pública se subdivide em órgãos, pessoas jurídicas e agentes públicos que praticam funções administrativas em sentido subjetivo, sendo subdividida também na atividade exercida por esses entes em sentido objetivo.

Em suma, temos:

<b>SENTIDO SUBJETIVO</b>	<b>Sentido amplo</b> {órgãos governamentais e órgãos administrativos}.
<b>SENTIDO SUBJETIVO</b>	<b>Sentido estrito</b> {pessoas jurídicas, órgãos e agentes públicos}.

<b>SENTIDO OBJETIVO</b>	<b>Sentido amplo</b> {função política e administrativa}.
<b>SENTIDO OBJETIVO</b>	<b>Sentido estrito</b> {atividade exercida por esses entes}.

Existem funções na Administração Pública que são exercidas pelas pessoas jurídicas, órgãos e agentes da Administração que são subdivididas em três grupos: fomento, polícia administrativa e serviço público.

Para melhor compreensão e conhecimento, detalharemos cada uma das funções. Vejamos:

**a. Fomento:** É a atividade administrativa incentivadora do desenvolvimento dos entes e pessoas que exercem funções de utilidade ou de interesse público.

**b. Polícia administrativa:** É a atividade de polícia administrativa. São os atos da Administração que limitam interesses individuais em prol do interesse coletivo.

**c. Serviço público:** resume-se em toda atividade que a Administração Pública executa, de forma direta ou indireta, para satisfazer os anseios e as necessidades coletivas do povo, sob o regime jurídico e com predominância pública. O serviço público também regula a atividade permanente de edição de atos normativos e concretos sobre atividades públicas e privadas, de forma implementativa de políticas de governo.

A finalidade de todas essas funções é executar as políticas de governo e desempenhar a função administrativa em favor do interesse público, dentre outros atributos essenciais ao bom andamento da Administração Pública como um todo com o incentivo das atividades privadas de interesse social, visando sempre o interesse público.

A Administração Pública também possui elementos que a compõe, são eles: as pessoas jurídicas de direito público e de direito privado por delegação, órgãos e agentes públicos que exercem a função administrativa estatal.

— **Observação importante:**

Pessoas jurídicas de direito público são entidades estatais acopladas ao **Estado**, exercendo finalidades de interesse imediato da coletividade. Em se tratando do direito público externo, possuem a personalidade jurídica de direito público cometida à diversas nações estrangeiras, como à Santa Sé, bem como a organismos internacionais como a ONU, OEA, UNESCO.(art. 42 do CC).

No direito público interno encontra-se, no âmbito da administração direta, que cuida-se da Nação brasileira: União, Estados, Distrito Federal, Territórios e Municípios (art. 41, incs. I, II e III, do CC).

No âmbito do direito público interno encontram-se, no campo da administração indireta, as autarquias e associações públicas (art. 41, inc. IV, do CC). Posto que as associações públicas, pessoas jurídicas de direito público interno dispostas no inc. IV do art. 41 do CC, pela Lei n.º 11.107/2005,7 foram sancionadas para auxiliar ao consórcio público a ser firmado entre entes públicos (União, Estados, Municípios e Distrito Federal).

**Princípios da administração pública**

De acordo com o administrativista Alexandre Mazza (2017), princípios são regras condensadoras dos valores fundamentais de um sistema. Sua função é informar e materializar o ordenamento jurídico bem como o modo de atuação dos aplicadores e intérpretes

do direito, sendo que a atribuição de informar decorre do fato de que os princípios possuem um núcleo de valor essencial da ordem jurídica, ao passo que a atribuição de enformar é denotada pelos contornos que conferem à determinada seara jurídica.

Desta forma, o administrativista atribui dupla aplicabilidade aos princípios da **função hermenêutica** e da **função integrativa**.

Referente à função hermenêutica, os princípios são amplamente responsáveis por explicitar o conteúdo dos demais parâmetros legais, isso se os mesmos se apresentarem obscuros no ato de tutela dos casos concretos. Por meio da função integrativa, por sua vez, os princípios cumprem a tarefa de suprir eventuais lacunas legais observadas em matérias específicas ou diante das particularidades que permeiam a aplicação das normas aos casos existentes.

Os princípios colocam em prática as função hermenêuticas e integrativas, bem como cumprem o papel de esboçar os dispositivos legais disseminados que compõe a seara do Direito Administrativo, dando-lhe unicidade e coerência.

Além disso, os princípios do Direito Administrativo podem ser expressos e positivados escritos na lei, ou ainda, implícitos, não positivados e não escritos na lei de forma expressa.

— **Observação importante:**

**Não existe hierarquia entre os princípios expressos e implícitos.** Comprova tal afirmação, o fato de que os dois princípios que dão forma o **Regime Jurídico Administrativo**, são meramente implícitos.

**Regime Jurídico Administrativo:** é composto por todos os princípios e demais dispositivos legais que formam o Direito Administrativo. As diretrizes desse regime são lançadas por dois princípios centrais, ou supraprincípios que são a Supremacia do Interesse Público e a Indisponibilidade do Interesse Público.

<b>Supremacia do Interesse Público</b>	Conclama a necessidade da sobreposição dos interesses da coletividade sobre os individuais.
<b>Indisponibilidade do Interesse Público</b>	Sua principal função é orientar a atuação dos agentes públicos para que atuem em nome e em prol dos interesses da Administração Pública.

Ademais, tendo o agente público usufruído das prerrogativas de atuação conferidas pela supremacia do interesse público, a indisponibilidade do interesse público, com o fito de impedir que tais prerrogativas sejam utilizadas para a consecução de interesses privados, termina por colocar limitações aos agentes públicos no campo de sua atuação, como por exemplo, a necessidade de aprovação em concurso público para o provimento dos cargos públicos.

**Princípios Administrativos**

Nos parâmetros do art. 37, *caput* da Constituição Federal, a Administração Pública deverá obedecer aos princípios da Legalidade, Impessoalidade, Moralidade, Publicidade e Eficiência.

Vejamos:

— **Princípio da Legalidade:** Esse princípio no Direito Administrativo, apresenta um significado diverso do que apresenta no Direito Privado. No Direito Privado, toda e qualquer conduta do

indivíduo que não esteja proibida em lei e que não esteja contrária à lei, é considerada legal. O termo legalidade para o Direito Administrativo, significa subordinação à lei, o que faz com que o administrador deva atuar somente no instante e da forma que a lei permitir.

— **Observação importante:** O princípio da legalidade considera a lei em sentido amplo. Nesse diapasão, compreende-se como lei, toda e qualquer espécie normativa expressamente disposta pelo art. 59 da Constituição Federal.

— **Princípio da Impessoalidade:** Deve ser analisado sob duas óticas:

a) Sob a ótica da atuação da Administração Pública em relação aos administrados: Em sua atuação, deve o administrador pautar na não discriminação e na não concessão de privilégios àqueles que o ato atingirá. Sua atuação deverá estar baseada na neutralidade e na objetividade.

b) Em relação à sua própria atuação, administrador deve executar atos de forma impessoal, como dispõe e exige o parágrafo primeiro do art. 37 da CF/88 ao afirmar que: “A publicidade dos atos, programas, obras, serviços e campanhas dos órgãos públicos deverá ter caráter educativo, informativo ou de orientação social, dela não podendo constar nomes, símbolos ou imagens que caracterizem promoção pessoal de autoridades ou servidores públicos.”

— **Princípio da Moralidade:** Dispõe que a atuação administrativa deve ser totalmente pautada nos princípios da ética, honestidade, probidade e boa-fé. Esse princípio está conexo à não corrupção na Administração Pública.

O princípio da moralidade exige que o administrador tenha conduta pautada de acordo com a ética, com o bom senso, bons costumes e com a honestidade. O ato administrativo terá que obedecer a Lei, bem como a ética da própria instituição em que o agente atua. Entretanto, não é suficiente que o ato seja praticado apenas nos parâmetros da Lei, devendo, ainda, obedecer à moralidade.

— **Princípio da Publicidade:** Trata-se de um mecanismo de controle dos atos administrativos por meio da sociedade. A publicidade está associada à prestação de satisfação e informação da atuação pública aos administrados. Via de regra é que a atuação da Administração seja pública, tornando assim, possível o controle da sociedade sobre os seus atos.

Ocorre que, no entanto, o princípio em estudo não é absoluto. Isso ocorre pelo fato deste acabar por admitir exceções previstas em lei. Assim, em situações nas quais, por exemplo, devam ser preservadas a segurança nacional, relevante interesse coletivo e intimidade, honra e vida privada, o princípio da publicidade deverá ser afastado.

Sendo a publicidade requisito de eficácia dos atos administrativos que se voltam para a sociedade, pondera-se que os mesmos não poderão produzir efeitos enquanto não forem publicados.

— **Princípio da Eficiência:** A atividade administrativa deverá ser exercida com presteza, perfeição, rendimento, qualidade e economicidade. Anteriormente era um princípio implícito, porém, hodiernamente, foi acrescentado, de forma expressa, na CFB/88, com a EC n. 19/1998.

São decorrentes do princípio da eficiência:

a. A possibilidade de ampliação da autonomia gerencial, orçamentária e financeira de órgãos, bem como de entidades administrativas, desde que haja a celebração de contrato de gestão.

b. A real exigência de avaliação por meio de comissão especial para a aquisição da estabilidade do servidor Efetivo, nos termos do art. 41, § 4º da CFB/88.

## DIREITO ADMINISTRATIVO: CONCEITO, FONTES E PRINCÍPIOS

### Conceito

De início, convém ressaltar que o estudo desse ramo do Direito, denota a distinção entre o Direito Administrativo, bem como entre as normas e princípios que nele se inserem.

No entanto, o Direito Administrativo, como sistema jurídico de normas e princípios, somente veio a surgir com a instituição do Estado de Direito, no momento em que o Poder criador do direito passou também a respeitá-lo. Tal fenômeno teve sua origem com os movimentos constitucionalistas, cujo início se deu no final do século XVIII. Por meio do novo sistema, o Estado passou a ter órgãos específicos para o exercício da Administração Pública e, por isso, foi necessário a desenvoltura do quadro normativo disciplinante das relações internas da Administração, bem como das relações entre esta e os administrados. Assim sendo, pode considerar-se que foi a partir do século XIX que o mundo jurídico abriu os olhos para a existência do Direito Administrativo.

Destaca-se ainda, que o Direito Administrativo foi formado a partir da teoria da separação dos poderes desenvolvida por Montesquieu, *L'Esprit des Lois*, 1748, e acolhida de forma universal pelos Estados de Direito. Até esse momento, o absolutismo reinante e a junção de todos os poderes governamentais nas mãos do Soberano não permitiam o desenvolvimento de quaisquer teorias que visassem a reconhecer direitos aos súditos, e que se opusessem às ordens do Príncipe. Prevalecia o domínio operante da vontade onipotente do Monarca.

Conceituar com precisão o Direito Administrativo é tarefa difícil, uma vez que o mesmo é marcado por divergências doutrinárias, o que ocorre pelo fato de cada autor evidenciar os critérios que considera essenciais para a construção da definição mais apropriada para o termo jurídico apropriado.

De antemão, ao entrar no fundamento de algumas definições do Direito Administrativo,

Considera-se importante denotar que o Estado desempenha três funções essenciais. São elas: **Legislativa, Administrativa e Jurisdicional**.

Pondera-se que os poderes **Legislativo, Executivo e Judiciário** são independentes, porém, em tese, harmônicos entre si. Os poderes foram criados para desempenhar as funções do Estado. Desta forma, verifica-se o seguinte:

### Funções do Estado:

- Legislativa
- Administrativa
- Jurisdicional

# NOÇÕES DE DIREITO CONSTITUCIONAL

**DOS PRINCÍPIOS FUNDAMENTAIS (ART. 1º AO 4º); DOS DIREITOS E GARANTIAS FUNDAMENTAIS (ART. 5º AO 11); DA ORGANIZAÇÃO DO ESTADO (ART. 18 A 31; 37 A 41)**

*Prezado (a), o tema acima supracitado, já foi abordado na matéria de Noções de Direito Administrativo e Constitucional*

*Bons estudos!*

## DA ORGANIZAÇÃO DO ESTADO - UNIÃO

### – Técnica da Repartição de Competência

Trata-se da predominância do interesse, segundo a qual, à União caberão as matérias de interesse nacional (Artigos 21 e 22 da CF), aos Estados-membros, o interesse regional, e aos municípios, as questões de predominante interesse local (Artigo 30 da CF).

Para tanto, a Constituição enumerou expressamente as competências da União e dos municípios, resguardando aos Estados-membros a chamada competência residual, remanescente, não enumerada ou não expressa (Artigo 25, §1º da CF).

Acresça-se que, para o Distrito Federal, a Constituição atribuiu as competências previstas para os estados e os municípios, denominada de competência cumulativa (Artigo 32, §1º da CF).

### Organização do Estado – União

A União é a pessoa jurídica de Direito Público interno, parte integrante da Federação brasileira dotada de autonomia. Possui capacidade de auto-organização (Constituição Federal), autogoverno, auto legislação (Artigo 22 da CF) e autoadministração (Artigo 20 da CF).

A União tem previsão legal na CF, dos Artigos 20 a 24. Vejamos:

## CAPÍTULO II DA UNIÃO

Art. 20. São bens da União:

I - os que atualmente lhe pertencem e os que lhe vierem a ser atribuídos;

II - as terras devolutas indispensáveis à defesa das fronteiras, das fortificações e construções militares, das vias federais de comunicação e à preservação ambiental, definidas em lei;

III - os lagos, rios e quaisquer correntes de água em terrenos de seu domínio, ou que banhem mais de um Estado, sirvam de limites com outros países, ou se estendam a território estrangeiro ou dele provenham, bem como os terrenos marginais e as praias fluviais;

IV - as ilhas fluviais e lacustres nas zonas limítrofes com outros países; as praias marítimas; as ilhas oceânicas e as costeiras, excetuadas, destas, as que contenham a sede de Municípios, exceto aque-

las áreas afetadas ao serviço público e a unidade ambiental federal, e as referidas no art. 26, II;(Redação dada pela Emenda Constitucional nº 46, de 2005)

V - os recursos naturais da plataforma continental e da zona econômica exclusiva;

VI - o mar territorial;

VII - os terrenos de marinha e seus acrescidos;

VIII - os potenciais de energia hidráulica;

IX - os recursos minerais, inclusive os do subsolo;

X - as cavidades naturais subterrâneas e os sítios arqueológicos e pré - históricos;

XI - as terras tradicionalmente ocupadas pelos índios.

§1º É assegurada, nos termos da lei, à União, aos Estados, ao Distrito Federal e aos Municípios a participação no resultado da exploração de petróleo ou gás natural, de recursos hídricos para fins de geração de energia elétrica e de outros recursos minerais no respectivo território, plataforma continental, mar territorial ou zona econômica exclusiva, ou compensação financeira por essa exploração. (Redação dada pela Emenda Constitucional nº 102, de 2019) (Produção de efeito)

§2º A faixa de até cento e cinquenta quilômetros de largura, ao longo das fronteiras terrestres, designada como faixa de fronteira, é considerada fundamental para defesa do território nacional, e sua ocupação e utilização serão reguladas em lei.

Art. 21. Compete à União:

I - manter relações com Estados estrangeiros e participar de organizações internacionais;

II - declarar a guerra e celebrar a paz;

III - assegurar a defesa nacional;

IV - permitir, nos casos previstos em lei complementar, que forças estrangeiras transitem pelo território nacional ou nele permaneçam temporariamente;

V - decretar o estado de sítio, o estado de defesa e a intervenção federal;

VI - autorizar e fiscalizar a produção e o comércio de material bélico;

VII - emitir moeda;

VIII - administrar as reservas cambiais do País e fiscalizar as operações de natureza financeira, especialmente as de crédito, câmbio e capitalização, bem como as de seguros e de previdência privada;

IX - elaborar e executar planos nacionais e regionais de ordenação do território e de desenvolvimento econômico e social;

X - manter o serviço postal e o correio aéreo nacional;

XI - explorar, diretamente ou mediante autorização, concessão ou permissão, os serviços de telecomunicações, nos termos da lei, que disporá sobre a organização dos serviços, a criação de um órgão regulador e outros aspectos institucionais;(Redação dada pela Emenda Constitucional nº 8, de 15/08/95:)

XII - explorar, diretamente ou mediante autorização, concessão ou permissão:

a) os serviços de radiodifusão sonora, e de sons e imagens;(Redação dada pela Emenda Constitucional nº 8, de 15/08/95:)

b) os serviços e instalações de energia elétrica e o aproveitamento energético dos cursos de água, em articulação com os Estados onde se situam os potenciais hidroenergéticos;

c) a navegação aérea, aeroespacial e a infraestrutura aeroportuária;

d) os serviços de transporte ferroviário e aquaviário entre portos brasileiros e fronteiras nacionais, ou que transponham os limites de Estado ou Território;

e) os serviços de transporte rodoviário interestadual e internacional de passageiros;

f) os portos marítimos, fluviais e lacustres;

XIII - organizar e manter o Poder Judiciário, o Ministério Público do Distrito Federal e dos Territórios e a Defensoria Pública dos Territórios;(Redação dada pela Emenda Constitucional nº 69, de 2012) (Produção de efeito)

XIV - organizar e manter a polícia civil, a polícia penal, a polícia militar e o corpo de bombeiros militar do Distrito Federal, bem como prestar assistência financeira ao Distrito Federal para a execução de serviços públicos, por meio de fundo próprio;(Redação dada pela Emenda Constitucional nº 104, de 2019)

XV - organizar e manter os serviços oficiais de estatística, geografia, geologia e cartografia de âmbito nacional;

XVI - exercer a classificação, para efeito indicativo, de diversões públicas e de programas de rádio e televisão;

XVII - conceder anistia;

XVIII - planejar e promover a defesa permanente contra as calamidades públicas, especialmente as secas e as inundações;

XIX - instituir sistema nacional de gerenciamento de recursos hídricos e definir critérios de outorga de direitos de seu uso; (Regulamento)

XX - instituir diretrizes para o desenvolvimento urbano, inclusive habitação, saneamento básico e transportes urbanos;

XXI - estabelecer princípios e diretrizes para o sistema nacional de viação;

XXII - executar os serviços de polícia marítima, aeroportuária e de fronteiras;(Redação dada pela Emenda Constitucional nº 19, de 1998)

XXIII - explorar os serviços e instalações nucleares de qualquer natureza e exercer monopólio estatal sobre a pesquisa, a lavra, o enriquecimento e reprocessamento, a industrialização e o comércio de minérios nucleares e seus derivados, atendidos os seguintes princípios e condições:

a) toda atividade nuclear em território nacional somente será admitida para fins pacíficos e mediante aprovação do Congresso Nacional;

b) sob regime de permissão, são autorizadas a comercialização e a utilização de radioisótopos para pesquisa e uso agrícolas e industriais;(Redação dada pela Emenda Constitucional nº 118, de 2022)

c) sob regime de permissão, são autorizadas a produção, a comercialização e a utilização de radioisótopos para pesquisa e uso médicos;(Redação dada pela Emenda Constitucional nº 118, de 2022)

d) a responsabilidade civil por danos nucleares independe da existência de culpa;(Redação dada pela Emenda Constitucional nº 49, de 2006)

XXIV - organizar, manter e executar a inspeção do trabalho;

XXV - estabelecer as áreas e as condições para o exercício da atividade de garimpagem, em forma associativa.

XXVI - organizar e fiscalizar a proteção e o tratamento de dados pessoais, nos termos da lei.(Incluído pela Emenda Constitucional nº 115, de 2022)

Art. 22. Compete privativamente à União legislar sobre:

I - direito civil, comercial, penal, processual, eleitoral, agrário, marítimo, aeronáutico, espacial e do trabalho;

II - desapropriação;

III - requisições civis e militares, em caso de iminente perigo e em tempo de guerra;

IV - águas, energia, informática, telecomunicações e radiodifusão;

V - serviço postal;

VI - sistema monetário e de medidas, títulos e garantias dos metais;

VII - política de crédito, câmbio, seguros e transferência de valores;

VIII - comércio exterior e interestadual;

IX - diretrizes da política nacional de transportes;

X - regime dos portos, navegação lacustre, fluvial, marítima, aérea e aeroespacial;

XI - trânsito e transporte;

XII - jazidas, minas, outros recursos minerais e metalurgia;

XIII - nacionalidade, cidadania e naturalização;

XIV - populações indígenas;

XV - emigração e imigração, entrada, extradição e expulsão de estrangeiros;

XVI - organização do sistema nacional de emprego e condições para o exercício de profissões;

XVII - organização judiciária, do Ministério Público do Distrito Federal e dos Territórios e da Defensoria Pública dos Territórios, bem como organização administrativa destes;(Redação dada pela Emenda Constitucional nº 69, de 2012)(Produção de efeito)

XVIII - sistema estatístico, sistema cartográfico e de geologia nacionais;

XIX - sistemas de poupança, captação e garantia da poupança popular;

XX - sistemas de consórcios e sorteios;

XXI - normas gerais de organização, efetivos, material bélico, garantias, convocação, mobilização, inatividades e pensões das polícias militares e dos corpos de bombeiros militares; (Redação dada pela Emenda Constitucional nº 103, de 2019)

XXII - competência da polícia federal e das polícias rodoviária e ferroviária federais;

XXIII - seguridade social;

XXIV - diretrizes e bases da educação nacional;

XXV - registros públicos;

XXVI - atividades nucleares de qualquer natureza;

XXVII - normas gerais de licitação e contratação, em todas as modalidades, para as administrações públicas diretas, autárquicas e fundacionais da União, Estados, Distrito Federal e Municípios, obedecendo o disposto no art. 37, XXI, e para as empresas públicas e sociedades de economia mista, nos termos do art. 173, §1º, III;(Redação dada pela Emenda Constitucional nº 19, de 1998)

XXVIII - defesa territorial, defesa aeroespacial, defesa marítima, defesa civil e mobilização nacional;

XXIX - propaganda comercial.

XXX - proteção e tratamento de dados pessoais.(Incluído pela Emenda Constitucional nº 115, de 2022)

Parágrafo único. Lei complementar poderá autorizar os Estados a legislar sobre questões específicas das matérias relacionadas neste artigo.

Art. 23. É competência comum da União, dos Estados, do Distrito Federal e dos Municípios:

I - zelar pela guarda da Constituição, das leis e das instituições democráticas e conservar o patrimônio público;

II - cuidar da saúde e assistência pública, da proteção e garantia das pessoas portadoras de deficiência;(Vide ADPF 672)

III - proteger os documentos, as obras e outros bens de valor histórico, artístico e cultural, os monumentos, as paisagens naturais notáveis e os sítios arqueológicos;

IV - impedir a evasão, a destruição e a descaracterização de obras de arte e de outros bens de valor histórico, artístico ou cultural;

V - proporcionar os meios de acesso à cultura, à educação, à ciência, à tecnologia, à pesquisa e à inovação;(Redação dada pela Emenda Constitucional nº 85, de 2015)

VI - proteger o meio ambiente e combater a poluição em qualquer de suas formas;

VII - preservar as florestas, a fauna e a flora;

VIII - fomentar a produção agropecuária e organizar o abastecimento alimentar;

IX - promover programas de construção de moradias e a melhoria das condições habitacionais e de saneamento básico;(Vide ADPF 672)

X - combater as causas da pobreza e os fatores de marginalização, promovendo a integração social dos setores desfavorecidos;

XI - registrar, acompanhar e fiscalizar as concessões de direitos de pesquisa e exploração de recursos hídricos e minerais em seus territórios;

XII - estabelecer e implantar política de educação para a segurança do trânsito.

Parágrafo único. Leis complementares fixarão normas para a cooperação entre a União e os Estados, o Distrito Federal e os Municípios, tendo em vista o equilíbrio do desenvolvimento e do bem-estar em âmbito nacional.(Redação dada pela Emenda Constitucional nº 53, de 2006)

Art. 24. Compete à União, aos Estados e ao Distrito Federal legislar concorrentemente sobre:

I - direito tributário, financeiro, penitenciário, econômico e urbanístico; (Vide Lei nº 13.874, de 2019)

II - orçamento;

III - juntas comerciais;

IV - custas dos serviços forenses;

V - produção e consumo;

VI - florestas, caça, pesca, fauna, conservação da natureza, defesa do solo e dos recursos naturais, proteção do meio ambiente e controle da poluição;

VII - proteção ao patrimônio histórico, cultural, artístico, turístico e paisagístico;

VIII - responsabilidade por dano ao meio ambiente, ao consumidor, a bens e direitos de valor artístico, estético, histórico, turístico e paisagístico;

IX - educação, cultura, ensino, desporto, ciência, tecnologia, pesquisa, desenvolvimento e inovação;(Redação dada pela Emenda Constitucional nº 85, de 2015)

X - criação, funcionamento e processo do juizado de pequenas causas;

XI - procedimentos em matéria processual;

XII - previdência social, proteção e defesa da saúde;(Vide ADPF 672)

XIII - assistência jurídica e Defensoria pública;

XIV - proteção e integração social das pessoas portadoras de deficiência;

XV - proteção à infância e à juventude;

XVI - organização, garantias, direitos e deveres das polícias civis.

§1º No âmbito da legislação concorrente, a competência da União limitar-se-á a estabelecer normas gerais.(Vide Lei nº 13.874, de 2019)

§2º A competência da União para legislar sobre normas gerais não exclui a competência suplementar dos Estados.(Vide Lei nº 13.874, de 2019)

§3º Inexistindo lei federal sobre normas gerais, os Estados exercerão a competência legislativa plena, para atender a suas peculiaridades.(Vide Lei nº 13.874, de 2019)

§4º A superveniência de lei federal sobre normas gerais suspende a eficácia da lei estadual, no que lhe for contrário.(Vide Lei nº 13.874, de 2019)

### Organização do Estado – Estados

Os Estados-membros são pessoas jurídicas de Direito Público interno, dotados de autonomia, em razão da capacidade de auto-organização (Artigo 25 da CF), autoadministração (Artigo 26 da CF), autogoverno (Artigos 27 e 28 da CF) e auto legislação (Artigo 25 e parágrafos da CF).

Os dispositivos constitucionais referentes ao tema vão dos Artigos 25 a 28:

## CAPÍTULO III DOS ESTADOS FEDERADOS

Art. 25. Os Estados organizam-se e regem-se pelas Constituições e leis que adotarem, observados os princípios desta Constituição.

§1º São reservadas aos Estados as competências que não lhes sejam vedadas por esta Constituição.

§2º Cabe aos Estados explorar diretamente, ou mediante concessão, os serviços locais de gás canalizado, na forma da lei, vedada a edição de medida provisória para a sua regulamentação.(Redação dada pela Emenda Constitucional nº 5, de 1995)

§3º Os Estados poderão, mediante lei complementar, instituir regiões metropolitanas, aglomerações urbanas e microrregiões, constituídas por agrupamentos de municípios limítrofes, para integrar a organização, o planejamento e a execução de funções públicas de interesse comum.

Art. 26. Incluem-se entre os bens dos Estados:

I - as águas superficiais ou subterrâneas, fluentes, emergentes e em depósito, ressalvadas, neste caso, na forma da lei, as decorrentes de obras da União;

II - as áreas, nas ilhas oceânicas e costeiras, que estiverem no seu domínio, excluídas aquelas sob domínio da União, Municípios ou terceiros;

III - as ilhas fluviais e lacustres não pertencentes à União;

IV - as terras devolutas não compreendidas entre as da União.

Art. 27. O número de Deputados à Assembleia Legislativa corresponderá ao triplo da representação do Estado na Câmara dos Deputados e, atingido o número de trinta e seis, será acrescido de tantos quantos forem os Deputados Federais acima de doze.



# NOÇÕES DE DIREITO PENAL

## DOS CRIMES CONTRA A PESSOA E CONTRA O PATRIMÔNIO (ART. 121 AO 183 DO CÓDIGO PENAL)

### CRIMES CONTRA A PESSOA

Os crimes contra a pessoa protegem os bens jurídicos, sendo eles a vida e integridade física da pessoa, podem ser encontrados no artigo 121 ao 154 do Código Penal. A jurisprudência é vasta sobre tais tipos penais e muitas vezes repleta de polêmicas, como no caso do aborto, por exemplo.

#### Homicídio

O homicídio simples consiste em matar alguém.

O homicídio privilegiado recebe diminuição de pena de 1/6 a 1/3, desde que o motivo seja de relevante valor moral ou social, sob domínio de violenta emoção ou logo após injusta provocação da vítima.

O homicídio é qualificado e recebe pena-base maior, nos casos de pagamentos, promessa de recompensa ou outro motivo torpe (ex: matar por dinheiro); Emprego de veneno, fogo, explosivo, asfixia, tortura ou outro meio insidioso ou cruel (ex: queimar a pessoa viva), que possa resultar perigo comum (ex. incendiar um prédio para matar seu desafeto); Traição, emboscada, dissimulação ou outro recurso que dificulte a defesa do ofendido (ex. matá-lo em rua sem saída), para assegurar a execução, ocultação, impunidade ou vantagem de outro crime (ex. matar a testemunha de um crime).

O feminicídio é uma espécie de homicídio qualificado, no qual o agente mata a mulher por razões da condição de sexo feminino, isto é, no contexto de violência doméstica ou familiar ou menosprezo e discriminação à condição de mulher.

Causas de aumento do feminicídio	Causas de aumento do homicídio culposo	Causas de aumento do homicídio doloso
Ocorrer durante a gestação ou nos 3 meses posteriores ao parto, contra menor de 14 anos ou maior de 60 anos ou pessoa portadora de deficiência/doença degenerativa, na presença de ascendente ou descendente e descumprindo medida protetiva.	Se ocorrer a inobservância de regra técnica profissional, deixar de prestar socorro e etc.	Vítima menor de 14 anos ou maior de 60 anos, crime praticado por milícia privada, sob o pretexto de prestação de serviço de segurança ou grupo de extermínio.

O homicídio contra autoridade da Segurança Pública, no exercício da função ou em decorrência dela ou contra seu cônjuge, companheiro ou parente até 3º grau qualifica o homicídio.

Recentemente, o STJ entendeu que o simples fato do condutor do automóvel estar embriagado não gera a presunção de que tenha acontecido dolo eventual, no caso de acidente de trânsito com o resultado morte. O STF, no mesmo sentido, considerou que não havia homicídio doloso na conduta de um homem que entregou o seu carro a uma mulher embriagada para que esta dirigisse o veículo, mesmo tendo acontecido algum acidente por causa da embriaguez e resultando a morte da mulher condutora.

Por outro lado, já foi reconhecido o dolo eventual por estar dirigindo na contramão embriagado, uma vez que, o condutor assumiu o risco de causar lesões/morte de outrem. Inclusive, a tentativa é compatível com o dolo eventual.

Quanto a qualificadora do motivo fútil, o STJ não a enquadra nos casos de racha. Todavia, aplica-se a qualificadora do meio cruel no caso de reiteração de golpes na vítima. Ademais, a qualificadora do motivo fútil é compatível com o homicídio praticado com dolo eventual. Mas a qualificadora da traição/emboscada/dissimulação não é compatível com dolo eventual, pois exige-se um planejamento do crime que o dolo eventual não proporciona.

A qualificadora do feminicídio é compatível com o motivo torpe, pois está solidificado nos tribunais superiores o entendimento que o feminicídio é uma qualificadora objetiva que combina com as qualificadoras subjetivas (motivo do crime), bem como com o homicídio privilegiado.

Por fim, lembre-se que a jurisprudência considera que algumas situações merecem a extinção da punibilidade pelo perdão judicial, quando o homicídio é culposo e o agente já sofreu suficientemente as consequências do crime. Exemplo: pai atropela o filho.

Ainda sobre o homicídio culposo, a causa de aumento não é afastada se o agente deixa de prestar socorro em caso de morte instantânea da vítima, salvo se o óbito realmente for evidente.

### Homicídio simples

Art. 121. Matar alguém:

*Pena - reclusão, de seis a vinte anos.*

### Caso de diminuição de pena

*§1º Se o agente comete o crime impelido por motivo de relevante valor social ou moral, ou sob o domínio de violenta emoção, logo em seguida a injusta provocação da vítima, o juiz pode reduzir a pena de um sexto a um terço.*

### Homicídio qualificado

*§2º Se o homicídio é cometido:*

*I - mediante paga ou promessa de recompensa, ou por outro motivo torpe;*

*II - por motivo fútil;*

*III - com emprego de veneno, fogo, explosivo, asfixia, tortura ou outro meio insidioso ou cruel, ou de que possa resultar perigo comum;*

*IV - à traição, de emboscada, ou mediante dissimulação ou outro recurso que dificulte ou torne impossível a defesa do ofendido;*

*V - para assegurar a execução, a ocultação, a impunidade ou vantagem de outro crime:*

*Pena - reclusão, de doze a trinta anos.*

### Feminicídio

*VI - contra a mulher por razões da condição de sexo feminino:*

*VII - contra autoridade ou agente descrito nos arts. 142 e 144 da Constituição Federal, integrantes do sistema prisional e da Força Nacional de Segurança Pública, no exercício da função ou em decorrência dela, ou contra seu cônjuge, companheiro ou parente consanguíneo até terceiro grau, em razão dessa condição:*

*VIII - com emprego de arma de fogo de uso restrito ou proibido: (Incluído pela Lei nº 13.964, de 2019) (Vigência):*

### Homicídio contra menor de 14 (quatorze) anos (Incluído pela Lei nº 14.344, de 2022) Vigência

*IX - contra menor de 14 (quatorze) anos: (Incluído pela Lei nº 14.344, de 2022) Vigência*

*Pena - reclusão, de doze a trinta anos.*

*§2º A Considera-se que há razões de condição de sexo feminino quando o crime envolve:*

*I - violência doméstica e familiar;*

*II - menosprezo ou discriminação à condição de mulher.*

*§2º-B. A pena do homicídio contra menor de 14 (quatorze) anos é aumentada de: (Incluído pela Lei nº 14.344, de 2022) Vigência*

*I - 1/3 (um terço) até a metade se a vítima é pessoa com deficiência ou com doença que implique o aumento de sua vulnerabilidade; (Incluído pela Lei nº 14.344, de 2022) Vigência*

*II - 2/3 (dois terços) se o autor é ascendente, padrasto ou madrasta, tio, irmão, cônjuge, companheiro, tutor, curador, preceptor ou empregador da vítima ou por qualquer outro título tiver autoridade sobre ela. (Incluído pela Lei nº 14.344, de 2022) Vigência*

### ALTERAÇÃO DE 2024:

*III - 2/3 (dois terços) se o crime for praticado em instituição de educação básica pública ou privada. (Incluído pela Lei nº 14.811, de 2024)*

### Homicídio culposo

*§3º Se o homicídio é culposo:*

*Pena - detenção, de um a três anos.*

### Aumento de pena

*§4º No homicídio culposo, a pena é aumentada de 1/3 (um terço), se o crime resulta de inobservância de regra técnica de profissão, arte ou ofício, ou se o agente deixa de prestar imediato socorro à vítima, não procura diminuir as consequências do seu ato, ou foge para evitar prisão em flagrante. Sendo doloso o homicídio, a pena é aumentada de 1/3 (um terço) se o crime é praticado contra pessoa menor de 14 (quatorze) ou maior de 60 (sessenta) anos.*

*§5º - Na hipótese de homicídio culposo, o juiz poderá deixar de aplicar a pena, se as consequências da infração atingirem o próprio agente de forma tão grave que a sanção penal se torne desnecessária.*

*§6º A pena é aumentada de 1/3 (um terço) até a metade se o crime for praticado por milícia privada, sob o pretexto de prestação de serviço de segurança, ou por grupo de extermínio.*

*§7º A pena do feminicídio é aumentada de 1/3 (um terço) até a metade se o crime for praticado:*

*I - durante a gestação ou nos 3 (três) meses posteriores ao parto;*

*II - contra pessoa maior de 60 (sessenta) anos, com deficiência ou com doenças degenerativas que acarretem condição limitante ou de vulnerabilidade física ou mental; (Redação dada pela Lei nº 14.344, de 2022)*

*III - na presença física ou virtual de descendente ou de ascendente da vítima;*

*IV - em descumprimento das medidas protetivas de urgência previstas nos incisos I, II e III do caput do art. 22 da Lei nº 11.340, de 7 de agosto de 2006.*

**Induzimento, instigação ou auxílio a suicídio ou a automutilação**

Este crime sofreu alteração com o Pacote Anticrime, em razão do episódio da “Baleia Azul”, jogo desenvolvido entre jovens, no qual incitava-se a automutilação e o suicídio.

Antes do Pacote Anticrime	Após o Pacote Anticrime
<p>Art. 122 - Induzir ou instigar alguém a suicidar-se ou prestar-lhe auxílio para que o faça: Pena - reclusão, de dois a seis anos, se o suicídio se consuma; ou reclusão, de um a três anos, se da tentativa de suicídio resulta lesão corporal de natureza grave. Parágrafo único - A pena é duplicada: <b>Aumento de pena</b> I - se o crime é praticado por motivo egoístico; II - se a vítima é menor ou tem diminuída, por qualquer causa, a capacidade de resistência.</p>	<p>Art. 122. Induzir ou instigar alguém a suicidar-se ou a praticar automutilação ou prestar-lhe auxílio material para que o faça: (Redação dada pela Lei nº 13.968, de 2019) Pena - reclusão, de 6 (seis) meses a 2 (dois) anos. (Redação dada pela Lei nº 13.968, de 2019) §1º Se da automutilação ou da tentativa de suicídio resulta lesão corporal de natureza grave ou gravíssima, nos termos dos §§1º e 2º do art. 129 deste Código: (Incluído pela Lei nº 13.968, de 2019) Pena - reclusão, de 1 (um) a 3 (três) anos. (Incluído pela Lei nº 13.968, de 2019) §2º Se o suicídio se consuma ou se da automutilação resulta morte: (Incluído pela Lei nº 13.968, de 2019) Pena - reclusão, de 2 (dois) a 6 (seis) anos. (Incluído pela Lei nº 13.968, de 2019) §3º A pena é duplicada: (Incluído pela Lei nº 13.968, de 2019) I - se o crime é praticado por motivo egoístico, torpe ou fútil; (Incluído pela Lei nº 13.968, de 2019) II - se a vítima é menor ou tem diminuída, por qualquer causa, a capacidade de resistência. (Incluído pela Lei nº 13.968, de 2019) §4º A pena é aumentada até o dobro se a conduta é realizada por meio da rede de computadores, de rede social ou transmitida em tempo real. (Incluído pela Lei nº 13.968, de 2019) §5º Aplica-se a pena em dobro se o autor é líder, coordenador ou administrador de grupo, de comunidade ou de rede virtual, ou por estes é responsável. <b>(Redação dada pela Lei nº 14.811, de 2024) (ALTERAÇÃO DE 2024)</b> §6º Se o crime de que trata o §1º deste artigo resulta em lesão corporal de natureza gravíssima e é cometido contra menor de 14 (quatorze) anos ou contra quem, por enfermidade ou deficiência mental, não tem o necessário discernimento para a prática do ato, ou que, por qualquer outra causa, não pode oferecer resistência, responde o agente pelo crime descrito no §2º do art. 129 deste Código. (Incluído pela Lei nº 13.968, de 2019) §7º Se o crime de que trata o §2º deste artigo é cometido contra menor de 14 (quatorze) anos ou contra quem não tem o necessário discernimento para a prática do ato, ou que, por qualquer outra causa, não pode oferecer resistência, responde o agente pelo crime de homicídio, nos termos do art. 121 deste Código.</p>

O crime consiste em incentivar a ideia do suicídio e automutilação, bem como prestar auxílio material (ex: emprestar a faca). As penas são diferentes, a depender do resultado do crime.

- Lesão corporal de natureza grave ou gravíssima: Reclusão de 1 a 3 anos;
- Resultado morte: Reclusão de 2 a 6 anos.

Ademais, as penas são duplicadas se o crime é praticado por motivo egoístico, torpe ou fútil (motivo banal), bem como se a vítima é menor ou tem pena diminuída, por qualquer causa, a capacidade de resistência. No mesmo sentido, a pena é aumentada até o dobro se a conduta é realizada por meio da internet (ex. jogo baleia azul). Ademais, aumenta-se a pena se o agente é o líder (quem manda).

Se o resultado é lesão corporal de natureza gravíssima e é cometido contra menor de 14 (quatorze) anos ou contra quem, por enfermidade ou deficiência mental, não tem o necessário discernimento para a prática do ato, ou que, por qualquer outra causa, não pode oferecer resistência, responde o agente pelo crime de Lesão Corporal qualificada como gravíssima.

Se o resultado é a morte e o crime é cometido contra menor de 14 (quatorze) anos ou contra quem não tem o necessário discernimento para a prática do ato, ou que, por qualquer outra causa, não pode oferecer resistência, responde o agente pelo crime de homicídio.

**1 – Infanticídio**

Consiste em matar o filho sob influência dos hormônios (estado puerperal), durante o parto ou logo após.

*Art. 123 - Matar, sob a influência do estado puerperal, o próprio filho, durante o parto ou logo após:*

*Pena - detenção, de dois a seis anos.*

**2 – Aborto**

O Código Penal divide o aborto em:

Aborto provocado pela gestante ou com o seu consentimento	Aborto provocado por terceiro	Aborto necessário	Aborto no caso de gravidez resultante de estupro
<p>Consiste em provocar o aborto em si mesma, ex. mediante chás. Ou, consentir que alguém o provoque, ex. ir em uma clínica abortiva.</p>	<p>No aborto provocado por terceiro, pode existir ou não o consentimento da gestante. No primeiro caso percebe-se que cada um vai responder por um crime, a gestante por consentir, o terceiro por abortar.</p> <p>É considerado aborto sem o consentimento da gestante se ela é menor de 14 anos, sofre de problemas mentais, se o consentimento é obtido mediante fraude/grave ameaça/violência.</p> <p>Tanto no aborto com ou sem o consentimento da gestante existe causa de aumento de pena se ela morre ou sofre lesão corporal grave.</p>	<p>Não se pune o aborto praticado por médico caso não haja outro meio de salvar a vida da gestante.</p>	<p>Não se pune o aborto praticado por médico se a gravidez resulta de estupro e o aborto é precedido de consentimento da gestante ou seu representante legal, no caso de incapacidade.</p>

A grande polêmica do aborto circunda na questão da interrupção da gravidez no primeiro trimestre. O STF já decidiu que não há crime se existe o consentimento da gestante ou trata-se de autoaborto. A Suprema Corte fundamentou que a criminalização, nessa hipótese, viola os direitos fundamentais da mulher e o princípio da proporcionalidade.

**Aborto provocado pela gestante ou com seu consentimento**

*Art. 124 - Provocar aborto em si mesma ou consentir que outrem lho provoque:*

*Pena - detenção, de um a três anos.*

**Aborto provocado por terceiro**

*Art. 125 - Provocar aborto, sem o consentimento da gestante:*

*Pena - reclusão, de três a dez anos.*

*Art. 126 - Provocar aborto com o consentimento da gestante:*

*Pena - reclusão, de um a quatro anos.*

*Parágrafo único. Aplica-se a pena do artigo anterior, se a gestante não é maior de quatorze anos, ou é alienada ou débil mental, ou se o consentimento é obtido mediante fraude, grave ameaça ou violência*

**Forma qualificada**

*Art. 127 - As penas cominadas nos dois artigos anteriores são aumentadas de um terço, se, em consequência do aborto ou dos meios empregados para provocá-lo, a gestante sofre lesão corporal de natureza grave; e são duplicadas, se, por qualquer dessas causas, lhe sobrevém a morte.*

*Art. 128 - Não se pune o aborto praticado por médico:*

**Aborto necessário**

*I - se não há outro meio de salvar a vida da gestante;*

**Aborto no caso de gravidez resultante de estupro**

*II - se a gravidez resulta de estupro e o aborto é precedido de consentimento da gestante ou, quando incapaz, de seu representante legal.*

# LEGISLAÇÃO ESPECÍFICA E RESOLUÇÕES DO CONTRAN

## LEI Nº. 9.503, DE 23 DE SETEMBRO DE 1997 – CÓDIGO DE TRÂNSITO BRASILEIRO E SUAS ALTERAÇÕES

### LEI Nº 9.503, DE 23 DE SETEMBRO DE 1997

*Institui o Código de Trânsito Brasileiro.*

O PRESIDENTE DA REPÚBLICA Faço saber que o Congresso Nacional decreta e eu sanciono a seguinte Lei:

#### CAPÍTULO I DISPOSIÇÕES PRELIMINARES

Art. 1º O trânsito de qualquer natureza nas vias terrestres do território nacional, abertas à circulação, rege-se por este Código.

§1º Considera-se trânsito a utilização das vias por pessoas, veículos e animais, isolados ou em grupos, conduzidos ou não, para fins de circulação, parada, estacionamento e operação de carga ou descarga.

§2º O trânsito, em condições seguras, é um direito de todos e dever dos órgãos e entidades componentes do Sistema Nacional de Trânsito, a estes cabendo, no âmbito das respectivas competências, adotar as medidas destinadas a assegurar esse direito.

§3º Os órgãos e entidades componentes do Sistema Nacional de Trânsito respondem, no âmbito das respectivas competências, objetivamente, por danos causados aos cidadãos em virtude de ação, omissão ou erro na execução e manutenção de programas, projetos e serviços que garantam o exercício do direito do trânsito seguro.

§4º (VETADO)

§5º Os órgãos e entidades de trânsito pertencentes ao Sistema Nacional de Trânsito darão prioridade em suas ações à defesa da vida, nela incluída a preservação da saúde e do meio-ambiente.

Art. 2º São vias terrestres urbanas e rurais as ruas, as avenidas, os logradouros, os caminhos, as passagens, as estradas e as rodovias, que terão seu uso regulamentado pelo órgão ou entidade com circunscrição sobre elas, de acordo com as peculiaridades locais e as circunstâncias especiais.

Parágrafo único. Para os efeitos deste Código, são consideradas vias terrestres as praias abertas à circulação pública, as vias internas pertencentes aos condomínios constituídos por unidades autônomas e as vias e áreas de estacionamento de estabelecimentos privados de uso coletivo. (Redação dada pela Lei nº 13.146, de 2015) (Vigência)

Art. 3º As disposições deste Código são aplicáveis a qualquer veículo, bem como aos proprietários, condutores dos veículos nacionais ou estrangeiros e às pessoas nele expressamente mencionadas.

Art. 4º Os conceitos e definições estabelecidos para os efeitos deste Código são os constantes do Anexo I.

#### CAPÍTULO II DO SISTEMA NACIONAL DE TRÂNSITO

##### SEÇÃO I DISPOSIÇÕES GERAIS

Art. 5º O Sistema Nacional de Trânsito é o conjunto de órgãos e entidades da União, dos Estados, do Distrito Federal e dos Municípios que tem por finalidade o exercício das atividades de planejamento, administração, normatização, pesquisa, registro e licenciamento de veículos, formação, habilitação e reciclagem de condutores, educação, engenharia, operação do sistema viário, policiamento, fiscalização, julgamento de infrações e de recursos e aplicação de penalidades.

Art. 6º São objetivos básicos do Sistema Nacional de Trânsito:

I - estabelecer diretrizes da Política Nacional de Trânsito, com vistas à segurança, à fluidez, ao conforto, à defesa ambiental e à educação para o trânsito, e fiscalizar seu cumprimento;

II - fixar, mediante normas e procedimentos, a padronização de critérios técnicos, financeiros e administrativos para a execução das atividades de trânsito;

III - estabelecer a sistemática de fluxos permanentes de informações entre os seus diversos órgãos e entidades, a fim de facilitar o processo decisório e a integração do Sistema.

##### SEÇÃO II DA COMPOSIÇÃO E DA COMPETÊNCIA DO SISTEMA NACIONAL DE TRÂNSITO

Art. 7º Compõem o Sistema Nacional de Trânsito os seguintes órgãos e entidades:

I - o Conselho Nacional de Trânsito - CONTRAN, coordenador do Sistema e órgão máximo normativo e consultivo;

II - os Conselhos Estaduais de Trânsito - CETRAN e o Conselho de Trânsito do Distrito Federal - CONTRANDIFE, órgãos normativos, consultivos e coordenadores;

III - os órgãos e entidades executivos de trânsito da União, dos Estados, do Distrito Federal e dos Municípios;

IV - os órgãos e entidades executivos rodoviários da União, dos Estados, do Distrito Federal e dos Municípios;

V - a Polícia Rodoviária Federal;

VI - as Polícias Militares dos Estados e do Distrito Federal; e

VII - as Juntas Administrativas de Recursos de Infrações - JARI.

Art. 7º-A. A autoridade portuária ou a entidade concessionária de porto organizado poderá celebrar convênios com os órgãos previstos no art. 7º, com a intervenção dos Municípios e Estados, juridicamente interessados, para o fim específico de facilitar a autuação por descumprimento da legislação de trânsito. (Incluído pela Lei nº 12.058, de 2009)

§1º O convênio valerá para toda a área física do porto organizado, inclusive, nas áreas dos terminais alfandegados, nas estações de transbordo, nas instalações portuárias públicas de pequeno porte e nos respectivos estacionamentos ou vias de trânsito internas. (Incluído pela Lei nº 12.058, de 2009)

§2º (VETADO)(Incluído pela Lei nº 12.058, de 2009)

§3º (VETADO)(Incluído pela Lei nº 12.058, de 2009)

Art. 8º Os Estados, o Distrito Federal e os Municípios organizarão os respectivos órgãos e entidades executivos de trânsito e executivos rodoviários, estabelecendo os limites circunscricionais de suas atuações.

Art. 9º O Presidente da República designará o ministério ou órgão da Presidência responsável pela coordenação máxima do Sistema Nacional de Trânsito, ao qual estará vinculado o CONTRAN e subordinado o órgão máximo executivo de trânsito da União.

Art. 10. O Contran, com sede no Distrito Federal, é composto dos Ministros de Estado responsáveis pelas seguintes áreas de competência: (Redação dada pela Lei nº 14.599, de 2023)

I - (VETADO)

II - (VETADO)

II-A - (revogado);(Redação dada pela Lei nº 14.599, de 2023)

III - ciência, tecnologia e inovações; (Redação dada pela Lei nº 14.599, de 2023)

IV - educação;(Redação dada pela Lei nº 14.599, de 2023)

V - defesa; (Redação dada pela Lei nº 14.599, de 2023)

VI - meio ambiente; (Redação dada pela Lei nº 14.599, de 2023)

VII - (revogado); (Redação dada pela Lei nº 14.071, de 2020) (Vigência)

VIII - (VETADO)

IX - (VETADO)

X - (VETADO)

XI - (VETADO)

XII - (VETADO)

XIII - (VETADO)

XIV - (VETADO)

XV - (VETADO)

XVI - (VETADO)

XVII - (VETADO)

XVIII - (VETADO)

XIX - (VETADO)

XX - (revogado); (Redação dada pela Lei nº 14.071, de 2020) (Vigência)

XXI - (VETADO)

XXII - saúde; (Redação dada pela Lei nº 14.599, de 2023)

XXIII - justiça; (Redação dada pela Lei nº 14.599, de 2023)

XXIV - relações exteriores; (Redação dada pela Lei nº 14.599, de 2023)

XXV - (revogado); (Redação dada pela Lei nº 14.071, de 2020) (Vigência)

XXVI - indústria e comércio; (Redação dada pela Lei nº 14.599, de 2023)

XXVII - agropecuária; (Redação dada pela Lei nº 14.599, de 2023)

XXVIII - transportes terrestres; (Incluído pela Lei nº 14.599, de 2023)

XXIX - segurança pública; (Incluído pela Lei nº 14.599, de 2023)

XXX - mobilidade urbana. (Incluído pela Lei nº 14.599, de 2023)

§1º (VETADO)

§2º (VETADO)

§3º (VETADO)

§3º-A. O Contran será presidido pelo Ministro de Estado ao qual estiver subordinado o órgão máximo executivo de trânsito da União.(Incluído pela Lei nº 14.599, de 2023)

§4º Os Ministros de Estado poderão fazer-se representar por servidores de nível hierárquico igual ou superior ao Cargo Comissionado Executivo (CCE) nível 17, ou por oficial-general, na hipótese de tratar-se de militar. (Redação dada pela Lei nº 14.599, de 2023)

§5º Compete ao dirigente do órgão máximo executivo de trânsito da União atuar como Secretário-Executivo do Contran. (Redação dada pela Lei nº 14.071, de 2020) (Vigência)

§6º O quórum de votação e de aprovação no Contran é o de maioria absoluta. (Redação dada pela Lei nº 14.071, de 2020) (Vigência)

Art. 10-A. Poderão ser convidados a participar de reuniões do Contran, sem direito a voto, representantes de órgãos e entidades setoriais responsáveis ou impactados pelas propostas ou matérias em exame. (Redação dada pela Lei nº 14.071, de 2020) (Vigência)

Art. 11. (VETADO)

Art. 12. Compete ao CONTRAN:

I - estabelecer as normas regulamentares referidas neste Código e as diretrizes da Política Nacional de Trânsito;

II - coordenar os órgãos do Sistema Nacional de Trânsito, objetivando a integração de suas atividades;

III - (VETADO)

IV - criar Câmaras Temáticas;

V - estabelecer seu regimento interno e as diretrizes para o funcionamento dos CETRAN e CONTRANDIFE;

VI - estabelecer as diretrizes do regimento das JARI;

VII - zelar pela uniformidade e cumprimento das normas contidas neste Código e nas resoluções complementares;

VIII - estabelecer e normatizar os procedimentos para o enquadramento das condutas expressamente referidas neste Código, para a fiscalização e a aplicação das medidas administrativas e das penalidades por infrações e para a arrecadação das multas aplicadas e o repasse dos valores arrecadados; (Redação dada pela Lei nº 14.071, de 2020) (Vigência)

IX - responder às consultas que lhe forem formuladas, relativas à aplicação da legislação de trânsito;

X - normatizar os procedimentos sobre a aprendizagem, habilitação, expedição de documentos de condutores, e registro e licenciamento de veículos;

XI - aprovar, complementar ou alterar os dispositivos de sinalização e os dispositivos e equipamentos de trânsito;

XII - (revogado); (Redação dada pela Lei nº 14.071, de 2020) (Vigência)

XIII - avocar, para análise e soluções, processos sobre conflitos de competência ou circunscrição, ou, quando necessário, unificar as decisões administrativas; e

XIV - dirimir conflitos sobre circunscrição e competência de trânsito no âmbito da União, dos Estados e do Distrito Federal.

XV - normatizar o processo de formação do candidato à obtenção da Carteira Nacional de Habilitação, estabelecendo seu conteúdo didático-pedagógico, carga horária, avaliações, exames, execução e fiscalização. (Incluído pela Lei nº 13.281, de 2016) (Vigência)

§1º As propostas de normas regulamentares de que trata o inciso I do caput deste artigo serão submetidas a prévia consulta pública, por meio da rede mundial de computadores, pelo período mínimo de 30 (trinta) dias, antes do exame da matéria pelo Contran. (Incluído pela Lei nº 14.071, de 2020) (Vigência)

§2º As contribuições recebidas na consulta pública de que trata o §1º deste artigo ficarão à disposição do público pelo prazo de 2 (dois) anos, contado da data de encerramento da consulta pública. (Incluído pela Lei nº 14.071, de 2020) (Vigência)

§3º Em caso de urgência e de relevante interesse público, o presidente do Contran poderá editar deliberação, ad referendum do Plenário, para fins do disposto no inciso I do caput deste artigo. (Redação dada pela Lei nº 14.599, de 2023)

§4º A deliberação de que trata o §3º deste artigo: (Redação dada pela Lei nº 14.599, de 2023)

I - na hipótese de não ser aprovada pelo Plenário do Contran no prazo de 120 (cento e vinte) dias, perderá sua eficácia, com manutenção dos efeitos dela decorrentes; e (Incluído pela Lei nº 14.599, de 2023)

II - não está sujeita ao disposto nos §§1º e 2º deste artigo, vedada sua reedição. (Incluído pela Lei nº 14.599, de 2023)

§5º Norma do Contran poderá dispor sobre o uso de sinalização horizontal ou vertical que utilize técnicas de estímulos comportamentais para a redução de sinistros de trânsito. (Redação dada pela Lei nº 14.599, de 2023)

Art. 13. As Câmaras Temáticas, órgãos técnicos vinculados ao CONTRAN, são integradas por especialistas e têm como objetivo estudar e oferecer sugestões e embasamento técnico sobre assuntos específicos para decisões daquele colegiado.

§1º Cada Câmara é constituída por especialistas representantes de órgãos e entidades executivos da União, dos Estados, ou do Distrito Federal e dos Municípios, em igual número, pertencentes ao Sistema Nacional de Trânsito, além de especialistas representantes dos diversos segmentos da sociedade relacionados com o trânsito, todos indicados segundo regimento específico definido pelo CONTRAN e designados pelo ministro ou dirigente coordenador máximo do Sistema Nacional de Trânsito.

§2º Os segmentos da sociedade, relacionados no parágrafo anterior, serão representados por pessoa jurídica e devem atender aos requisitos estabelecidos pelo CONTRAN.

§3º A coordenação das Câmaras Temáticas será exercida por representantes do órgão máximo executivo de trânsito da União ou dos Ministérios representados no Contran, conforme definido no ato de criação de cada Câmara Temática. (Redação dada pela Lei nº 14.071, de 2020) (Vigência)

§4º (VETADO)

I - (VETADO)

II - (VETADO)

III - (VETADO)

IV - (VETADO)

Art. 14. Compete aos Conselhos Estaduais de Trânsito - CETRAN e ao Conselho de Trânsito do Distrito Federal - CONTRANDIFE:

I - cumprir e fazer cumprir a legislação e as normas de trânsito, no âmbito das respectivas atribuições;

II - elaborar normas no âmbito das respectivas competências;

III - responder a consultas relativas à aplicação da legislação e dos procedimentos normativos de trânsito;

IV - estimular e orientar a execução de campanhas educativas de trânsito;

V - julgar os recursos interpostos contra decisões:

a) das JARI;

b) dos órgãos e entidades executivos estaduais, nos casos de inaptidão permanente constatados nos exames de aptidão física, mental ou psicológica;

VI - indicar um representante para compor a comissão examinadora de candidatos portadores de deficiência física à habilitação para conduzir veículos automotores;

VII - (VETADO)

VIII - acompanhar e coordenar as atividades de administração, educação, engenharia, fiscalização, policiamento ostensivo de trânsito, formação de condutores, registro e licenciamento de veículos, articulando os órgãos do Sistema no Estado, reportando-se ao CONTRAN;

IX - dirimir conflitos sobre circunscrição e competência de trânsito no âmbito dos Municípios; e

X - informar o CONTRAN sobre o cumprimento das exigências definidas nos §§1º e 2º do art. 333.

XI - designar, em caso de recursos deferidos e na hipótese de reavaliação dos exames, junta especial de saúde para examinar os candidatos à habilitação para conduzir veículos automotores. (Incluído pela Lei nº 9.602, de 1998)

Parágrafo único. Dos casos previstos no inciso V, julgados pelo órgão, não cabe recurso na esfera administrativa.

Art. 15. Os presidentes dos CETRAN e do CONTRANDIFE são nomeados pelos Governadores dos Estados e do Distrito Federal, respectivamente, e deverão ter reconhecida experiência em matéria de trânsito.

§1º Os membros dos CETRAN e do CONTRANDIFE são nomeados pelos Governadores dos Estados e do Distrito Federal, respectivamente.

§2º Os membros do CETRAN e do CONTRANDIFE deverão ser pessoas de reconhecida experiência em trânsito.

§3º O mandato dos membros do CETRAN e do CONTRANDIFE é de dois anos, admitida a recondução.

Art. 16. Junto a cada órgão ou entidade executivos de trânsito ou rodoviário funcionarão Juntas Administrativas de Recursos de Infrações - JARI, órgãos colegiados responsáveis pelo julgamento dos recursos interpostos contra penalidades por eles impostas.

Parágrafo único. As JARI têm regimento próprio, observado o disposto no inciso VI do art. 12, e apoio administrativo e financeiro do órgão ou entidade junto ao qual funcionem.

Art. 17. Compete às JARI:

I - julgar os recursos interpostos pelos infratores;

II - solicitar aos órgãos e entidades executivos de trânsito e executivos rodoviários informações complementares relativas aos recursos, objetivando uma melhor análise da situação recorrida;

III - encaminhar aos órgãos e entidades executivos de trânsito e executivos rodoviários informações sobre problemas observados nas autuações e apontados em recursos, e que se repitam sistematicamente.

Art. 18. (VETADO)

Art. 19. Compete ao órgão máximo executivo de trânsito da União:

I - cumprir e fazer cumprir a legislação de trânsito e a execução das normas e diretrizes estabelecidas pelo CONTRAN, no âmbito de suas atribuições;

II - proceder à supervisão, à coordenação, à correição dos órgãos delegados, ao controle e à fiscalização da execução da Política Nacional de Trânsito e do Programa Nacional de Trânsito;

III - articular-se com os órgãos dos Sistemas Nacionais de Trânsito, de Transporte e de Segurança Pública, objetivando o combate à violência no trânsito, promovendo, coordenando e executando o controle de ações para a preservação do ordenamento e da segurança do trânsito;

IV - apurar, prevenir e reprimir a prática de atos de improbidade contra a fé pública, o patrimônio, ou a administração pública ou privada, referentes à segurança do trânsito;

V - supervisionar a implantação de projetos e programas relacionados com a engenharia, educação, administração, policiamento e fiscalização do trânsito e outros, visando à uniformidade de procedimento;

VI - estabelecer procedimentos sobre a aprendizagem e habilitação de condutores de veículos, a expedição de documentos de condutores, de registro e licenciamento de veículos;

VII - expedir a Permissão para Dirigir, a Carteira Nacional de Habilitação, os Certificados de Registro e o de Licenciamento Anual mediante delegação aos órgãos executivos dos Estados e do Distrito Federal;

VIII - organizar e manter o Registro Nacional de Carteiras de Habilitação - RENACH;

IX - organizar e manter o Registro Nacional de Veículos Automotores - RENAAM;

X - organizar a estatística geral de trânsito no território nacional, definindo os dados a serem fornecidos pelos demais órgãos e promover sua divulgação;

XI - estabelecer modelo padrão de coleta de informações sobre as ocorrências de sinistros de trânsito e as estatísticas de trânsito; (Redação dada pela Lei nº 14.599, de 2023)

XII - administrar fundo de âmbito nacional destinado à segurança e à educação de trânsito;

XIII - coordenar a administração do registro das infrações de trânsito, da pontuação e das penalidades aplicadas no prontuário do infrator, da arrecadação de multas e do repasse de que trata o §1º do art. 320; (Redação dada pela Lei nº 13.281, de 2016) (Vigência)

XIV - fornecer aos órgãos e entidades do Sistema Nacional de Trânsito informações sobre registros de veículos e de condutores, mantendo o fluxo permanente de informações com os demais órgãos do Sistema;

XV - promover, em conjunto com os órgãos competentes do Ministério da Educação, de acordo com as diretrizes do Contran, a elaboração e a implementação de programas de educação de trânsito nos estabelecimentos de ensino; (Redação dada pela Lei nº 14.599, de 2023)

XVI - elaborar e distribuir conteúdos programáticos para a educação de trânsito;

XVII - promover a divulgação de trabalhos técnicos sobre o trânsito;

XVIII - elaborar, juntamente com os demais órgãos e entidades do Sistema Nacional de Trânsito, e submeter à aprovação do CONTRAN, a complementação ou alteração da sinalização e dos dispositivos e equipamentos de trânsito;

XIX - organizar, elaborar, complementar e alterar os manuais e normas de projetos de implementação da sinalização, dos dispositivos e equipamentos de trânsito aprovados pelo CONTRAN;

XX - expedir a permissão internacional para conduzir veículo e o certificado de passagem nas alfândegas mediante delegação aos órgãos executivos dos Estados e do Distrito Federal ou a entidade habilitada para esse fim pelo poder público federal; (Redação dada pela lei nº 13.258, de 2016)

XXI - promover a realização periódica de reuniões regionais e congressos nacionais de trânsito, bem como propor a representação do Brasil em congressos ou reuniões internacionais;

XXII - propor acordos de cooperação com organismos internacionais, com vistas ao aperfeiçoamento das ações inerentes à segurança e educação de trânsito;

XXIII - elaborar projetos e programas de formação, treinamento e especialização do pessoal encarregado da execução das atividades de engenharia, educação, policiamento ostensivo, fiscalização, operação e administração de trânsito, propondo medidas que estimulem a pesquisa científica e o ensino técnico-profissional de interesse do trânsito, e promovendo a sua realização;

XXIV - opinar sobre assuntos relacionados ao trânsito interestadual e internacional;

XXV - elaborar e submeter à aprovação do CONTRAN as normas e requisitos de segurança veicular para fabricação e montagem de veículos, consoante sua destinação;

XXVI - estabelecer procedimentos para a concessão do código marca-modelo dos veículos para efeito de registro, emplacamento e licenciamento;

XXVII - instruir os recursos interpostos das decisões do CONTRAN, ao ministro ou dirigente coordenador máximo do Sistema Nacional de Trânsito;

XXVIII - estudar os casos omissos na legislação de trânsito e submetê-los, com proposta de solução, ao Ministério ou órgão coordenador máximo do Sistema Nacional de Trânsito;

XXIX - prestar suporte técnico, jurídico, administrativo e financeiro ao CONTRAN.

XXX - organizar e manter o Registro Nacional de Infrações de Trânsito (Renainf). (Incluído pela Lei nº 13.281, de 2016) (Vigência)

XXXI - organizar, manter e atualizar o Registro Nacional Positivo de Condutores (RNPC). (Incluído pela Lei nº 14.071, de 2020) (Vigência)

XXXII - organizar e manter o Registro Nacional de Sinistros e Estatísticas de Trânsito (Renaest). (Incluído pela Lei nº 14.599, de 2023)

§1º Comprovada, por meio de sindicância, a deficiência técnica ou administrativa ou a prática constante de atos de improbidade contra a fé pública, contra o patrimônio ou contra a administração pública, o órgão executivo de trânsito da União, mediante aprovação do CONTRAN, assumirá diretamente ou por delegação, a execução total ou parcial das atividades do órgão executivo de trânsito estadual que tenha motivado a investigação, até que as irregularidades sejam sanadas.

§2º O regimento interno do órgão executivo de trânsito da União disporá sobre sua estrutura organizacional e seu funcionamento.

§3º Os órgãos e entidades executivos de trânsito e executivos rodoviários da União, dos Estados, do Distrito Federal e dos Municípios fornecerão, obrigatoriamente, mês a mês, os dados estatísticos para os fins previstos no inciso X.

§4º (VETADO). (Incluído pela Lei nº 13.281, de 2016) (Vigência)

Art. 20. Compete à Polícia Rodoviária Federal, no âmbito das rodovias e estradas federais:

I - cumprir e fazer cumprir a legislação e as normas de trânsito, no âmbito de suas atribuições;

II - realizar o patrulhamento ostensivo, executando operações relacionadas com a segurança pública, com o objetivo de preservar a ordem, incolumidade das pessoas, o patrimônio da União e o de terceiros;

III - executar a fiscalização de trânsito, aplicar as penalidades de advertência por escrito e multa e as medidas administrativas cabíveis, com a notificação dos infratores e a arrecadação das multas