



CÓD: OP-111AB-24
7908403552146

SMS CUIABÁ-MT

SECRETARIA MUNICIPAL DE SAÚDE DE CUIABÁ - MATO GROSSO

Agente comunitário de saúde

**PROCESSO SELETIVO PÚBLICO Nº 001/2024 SECRETARIA MUNICIPAL DE SAÚDE
DE 25 DE MARÇO DE 2024**

Língua Portuguesa

| | |
|---|----|
| 1. Vogais e consoantes..... | 5 |
| 2. Letras maiúsculas e minúsculas | 6 |
| 3. Ordem alfabética. Ortografia | 6 |
| 4. Nomes: próprios e comuns; plural e singular; Aumentativo e diminutivo. modo e tempo verbal | 7 |
| 5. Entendimento de textos | 14 |
| 6. Interpretação de figuras..... | 15 |
| 7. Noção e compreensão de texto verbal e/ou não verbal..... | 17 |
| 8. Denotação e conotação | 19 |
| 9. Tipos de textos..... | 20 |
| 10. Sintaxe: frase, oração e período (simples e composto); termos essenciais e integrantes da oração..... | 20 |
| 11. Nomes: próprios e comuns..... | 25 |
| 12. Morfologia: Processo de formação de palavras..... | 25 |
| 13. Pontuação | 25 |
| 14. Acentuação gráfica. Acentuação tônica e gráfica | 29 |
| 15. Interpretação de texto..... | 30 |
| 16. Grafia da palavra Porquê..... | 30 |
| 17. Concordâncias Nominal e Verbal | 30 |
| 18. Crase | 32 |
| 19. Pontuação..... | 32 |
| 20. Semântica: Sinônimo e Antônimo..... | 32 |
| 21. Período Composto por Coordenação e Subordinação | 33 |

Matemática

| | |
|--|----|
| 1. Números relativos inteiros e fracionários, operações e suas propriedades (adição, subtração, multiplicação, divisão, potenciação e radiação); Múltiplos e divisores, máximo divisor comum e mínimo múltiplo comum; Frações ordinárias e decimais, números decimais, propriedades e operações; Expressões numéricas..... | 39 |
| 2. Equações e inequações do 1° e 2° graus..... | 51 |
| 3. Sistemas de equações do 1° e 2° graus..... | 54 |
| 4. Estudo do triângulo retângulo; relações métricas no triângulo retângulo; relações trigonométricas (seno, cosseno e tangente)..... | 56 |
| 5. Teorema de Pitágoras | 63 |
| 6. Geometria - Área e Volume. Ângulo | 63 |
| 7. Sistema de medidas de tempo, sistema métrico decimal..... | 75 |
| 8. Números e Grandezas diretas e inversamente proporcionais, razões e proporções | 77 |
| 9. Regra de três simples e composta | 78 |
| 10. Porcentagem..... | 79 |
| 11. Juros simples e composto - juros, capital, tempo, tarifas e montante..... | 81 |
| 12. Média Aritmética simples e ponderada | 96 |
| 13. Conjunto de Números Reais e Conjunto de Números Racionais | 98 |

| | |
|--|----|
| 14. Problemas envolvendo os itens do programa..... | 98 |
| 15. Porcentagem..... | 99 |
| 16. Juros Simples e composto..... | 99 |

Informática Básica

| | |
|--|-----|
| 1. Noções de Informática: Sistemas Operacionais (Windows, Linux); Funções de Sistema (Painel de Controle e configurações) | 101 |
| 2. Noções gerais do pacote Office; Editor de texto; Utilização de Mala Direta; Impressão; Planilhas eletrônicas: Elaboração de fórmulas simples; Uso de funções e fórmulas em planilhas eletrônicas, formatação de planilhas e textos; Utilização de gráficos; Impressão | 110 |
| 3. Software Livre | 115 |
| 4. Noções de rede, impressão em rede, dispositivos de armazenamento e transporte de dados | 116 |
| 5. Manipulação de arquivos através do Windows Explorer (Encontrar arquivos, copiar, apagar, renomear, recuperar apagados) | 117 |
| 6. conhecimentos básicos de Internet e Intranet | 119 |
| 7. Envio e recebimento de E-mails..... | 124 |
| 8. segurança digital, antivírus, firewall..... | 127 |
| 9. backup | 130 |
| 10. Conhecimentos básicos de Hardware..... | 131 |

Legislação Municipal

| | |
|---|-----|
| 1. Lei Orgânica do Município de Cuiabá de 15 de dezembro de 2004 e posteriores alterações..... | 135 |
| 2. Lei Complementar nº 93/2003 (Estatuto dos Servidores Públicos da Administração Pública Direta, Autárquica e Fundacional do Município de Cuiabá) e suas alterações..... | 164 |

Conhecimentos Específicos Agente comunitário de saúde

| | |
|--|-----|
| 1. Sistema Único de Saúde-SUS | 189 |
| 2. Fundamentos e Práticas em Atenção Primária à Saúde e Medicina de Família e Comunidade | 190 |
| 3. Políticas Públicas de Saúde: Bases Legais do Sistema Único de Saúde (SUS) - Lei Orgânica do Sistema Único de Saúde (8080/90; 8142/90) | 190 |
| 4. Histórico; Atenção Primária a Saúde..... | 201 |
| 5. Controle Social do SUS..... | 202 |
| 6. Política Nacional de Atenção Básica Portaria MS 2.436/2017. Organização da Atenção Básica, no âmbito do Sistema Único de Saúde (SUS)..... | 210 |
| 7. Lei nº 11.350, de 5 de outubro de 2006 | 229 |
| 8. Lei nº 13.595, de 5 de janeiro de 2018 | 235 |
| 9. Decreto nº 7.508, de 28 de junho de 2011..... | 240 |
| 10. Artigo 198 da Constituição Federal..... | 244 |
| 11. Lei Federal nº 14.536/2023..... | 245 |

Alfabeto

O primeiro passo para compreender a ortografia oficial é conhecer o alfabeto (os sinais gráficos e seus sons). No português, o alfabeto se constitui 26 letras, divididas entre **vogais** (a, e, i, o, u) e **consoantes** (restante das letras).

Com o Novo Acordo Ortográfico, as consoantes **K**, **W** e **Y** foram reintroduzidas ao alfabeto oficial da língua portuguesa, de modo que elas são usadas apenas em duas ocorrências: **transcrição de nomes próprios** e **abreviaturas e símbolos de uso internacional**.

Uso do “X”

Algumas dicas são relevantes para saber o momento de usar o X no lugar do CH:

- Depois das sílabas iniciais “me” e “en” (ex: mexerica; enxergar)
- Depois de ditongos (ex: caixa)
- Palavras de origem indígena ou africana (ex: abacaxi; orixá)

Uso do “S” ou “Z”

Algumas regras do uso do “S” com som de “Z” podem ser observadas:

- Depois de ditongos (ex: coisa)
- Em palavras derivadas cuja palavra primitiva já se usa o “S” (ex: casa > casinha)
- Nos sufixos “ês” e “esa”, ao indicarem nacionalidade, título ou origem. (ex: portuguesa)
- Nos sufixos formadores de adjetivos “ense”, “oso” e “osa” (ex: populoso)

Uso do “S”, “SS”, “Ç”

- “S” costuma aparecer entre uma vogal e uma consoante (ex: diversão)
- “SS” costuma aparecer entre duas vogais (ex: processo)
- “Ç” costuma aparecer em palavras estrangeiras que passaram pelo processo de aportuguesamento (ex: muçarela)

Os diferentes porquês

| | |
|----------------|---|
| POR QUE | Usado para fazer perguntas. Pode ser substituído por “por qual motivo” |
| PORQUE | Usado em respostas e explicações. Pode ser substituído por “pois” |
| POR QUÊ | O “que” é acentuado quando aparece como a última palavra da frase, antes da pontuação final (interrogação, exclamação, ponto final) |
| PORQUÊ | É um substantivo, portanto costuma vir acompanhado de um artigo, numeral, adjetivo ou pronome |

Parônimos e homônimos

As palavras **parônimas** são aquelas que possuem grafia e pronúncia semelhantes, porém com significados distintos.

Ex: *cumprimento* (saudação) X *comprimento* (extensão); *tráfego* (trânsito) X *tráfico* (comércio ilegal).

Já as palavras **homônimas** são aquelas que possuem a mesma grafia e pronúncia, porém têm significados diferentes. **Ex:** *rio* (verbo “rir”) X *rio* (curso d’água); *manga* (blusa) X *manga* (fruta).

NOMES: PRÓPRIOS E COMUNS; PLURAL E SINGULAR; AUMENTATIVO E DIMINUTIVO. MODO E TEMPO VERBAL

Para entender sobre a estrutura das funções sintáticas, é preciso conhecer as classes de palavras, também conhecidas por classes morfológicas. A gramática tradicional pressupõe 10 classes gramaticais de palavras, sendo elas: adjetivo, advérbio, artigo, conjunção, interjeição, numeral, pronome, preposição, substantivo e verbo.

Veja, a seguir, as características principais de cada uma delas.

| CLASSE | CARACTERÍSTICAS | EXEMPLOS |
|-------------|---|---|
| ADJETIVO | Expressar características, qualidades ou estado dos seres Sofre variação em número, gênero e grau | Menina <i>inteligente</i> ... Roupa <i>azul-marinho</i> ... Brincadeira <i>de criança</i> ... Povo <i>brasileiro</i> ... |
| ADVÉRBIO | Indica circunstância em que ocorre o fato verbal Não sofre variação | A ajuda chegou <i>tarde</i> . A mulher trabalha <i>muito</i> . Ele dirigia <i>mal</i> . |
| ARTIGO | Determina os substantivos (de modo definido ou indefinido) Varia em gênero e número | A galinha botou <i>um</i> ovo. <i>Uma</i> menina deixou <i>a</i> mochila no ônibus. |
| CONJUNÇÃO | Liga ideias e sentenças (conhecida também como conectivos) Não sofre variação | Não gosto de refrigerante <i>nem</i> de pizza. Eu vou para a praia <i>ou</i> para a cachoeira? |
| INTERJEIÇÃO | Exprime reações emotivas e sentimentos Não sofre variação | <i>Ah!</i> Que calor... Escapei por pouco, <i>ufa!</i> |
| NUMERAL | Atribui quantidade e indica posição em alguma sequência Varia em gênero e número | Gostei muito do <i>primeiro</i> dia de aula. <i>Três</i> é a metade de <i>seis</i> . |
| PRONOME | Acompanha, substitui ou faz referência ao substantivo Varia em gênero e número | Posso <i>ajudar</i> , senhora? <i>Ela</i> me ajudou muito com o <i>meu</i> trabalho. <i>Esta</i> é a casa <i>onde</i> eu moro. <i>Que</i> dia é hoje? |
| PREPOSIÇÃO | Relaciona dois termos de uma mesma oração Não sofre variação | Espero <i>por</i> você essa noite. Lucas gosta <i>de</i> tocar violão. |
| SUBSTANTIVO | Nomeia objetos, pessoas, animais, alimentos, lugares etc. Flexionam em gênero, número e grau. | A <i>menina</i> jogou sua <i>boneca</i> no rio. A <i>matilha</i> tinha muita <i>coragem</i> . |
| VERBO | Indica ação, estado ou fenômenos da natureza Sofre variação de acordo com suas flexões de modo, tempo, número, pessoa e voz. Verbos não significativos são chamados verbos de ligação | Ana se <i>exercita</i> pela manhã. Todos <i>parecem</i> meio bobos. <i>Chove</i> muito em Manaus. A cidade <i>é</i> muito bonita quando vista do alto. |

Substantivo

Tipos de substantivos

Os substantivos podem ter diferentes classificações, de acordo com os conceitos apresentados abaixo:

- **Comum:** usado para nomear seres e objetos generalizados. *Ex: mulher; gato; cidade...*
- **Próprio:** geralmente escrito com letra maiúscula, serve para especificar e particularizar. *Ex: Maria; Garfield; Belo Horizonte...*
- **Coletivo:** é um nome no singular que expressa ideia de plural, para designar grupos e conjuntos de seres ou objetos de uma mesma espécie. *Ex: matilha; enxame; cardume...*
 - **Concreto:** nomeia algo que existe de modo independente de outro ser (objetos, pessoas, animais, lugares etc.). *Ex: menina; cachorro; praça...*
 - **Abstrato:** depende de um ser concreto para existir, designando sentimentos, estados, qualidades, ações etc. *Ex: saudade; sede; imaginação...*
 - **Primitivo:** substantivo que dá origem a outras palavras. *Ex: livro; água; noite...*
 - **Derivado:** formado a partir de outra(s) palavra(s). *Ex: pedreiro; livraria; noturno...*
 - **Simples:** nomes formados por apenas uma palavra (um radical). *Ex: casa; pessoa; cheiro...*
 - **Composto:** nomes formados por mais de uma palavra (mais de um radical). *Ex: passatempo; guarda-roupa; girassol...*

Flexão de gênero

Na língua portuguesa, todo substantivo é flexionado em um dos dois gêneros possíveis: **feminino** e **masculino**.

O **substantivo biforme** é aquele que flexiona entre masculino e feminino, mudando a desinência de gênero, isto é, geralmente o final da palavra sendo **-o** ou **-a**, respectivamente (*Ex: menino / menina*). Há, ainda, os que se diferenciam por meio da pronúncia / acentuação (*Ex: avô / avó*), e aqueles em que há ausência ou presença de desinência (*Ex: irmão / irmã; cantor / cantora*).

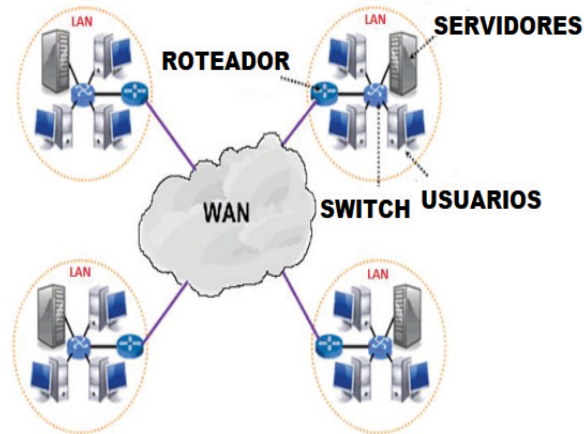

Na parte de cima do Windows Explorer você terá acesso a muitas funções de gerenciamento como criar pastas, excluir, renomear, excluir históricos, ter acesso ao prompt de comando entre outras funcionalidades que aparecem sempre que você selecionar algum arquivo.

A coluna do lado esquerdo te dá acesso direto para tudo que você quer encontrar no computador. As pastas mais utilizadas são as de Download, documentos e imagens.

Operações básicas com arquivos do Windows Explorer

- **Criar pasta:** clicar no local que quer criar a pasta e clicar com o botão direito do mouse e ir em novo > criar pasta e nomear ela. Você pode criar uma pasta dentro de outra pasta para organizar melhor seus arquivos. Caso você queira salvar dentro de uma mesma pasta um arquivo com o mesmo nome, só será possível se tiver extensão diferente. Ex.: maravilha.png e maravilha.doc

Independente de uma pasta estar vazia ou não, ela permanecerá no sistema mesmo que o computador seja reiniciado

- **Copiar:** selecione o arquivo com o mouse e clique Ctrl + C e vá para a pasta que quer colar a cópia e clique Ctrl + V. Pode também clicar com o botão direito do mouse selecionar copiar e ir para o local que quer copiar e clicar novamente como o botão direito do mouse e selecionar colar.

- **Excluir:** pode selecionar o arquivo e apertar a tecla delete ou clicar no botão direito do mouse e selecionar excluir

- **Organizar:** você pode organizar do jeito que quiser como, por exemplo, ícones grandes, ícones pequenos, listas, conteúdos, lista com detalhes. Estas funções estão na barra de cima em exibir ou na mesma barra do lado direito.

- **Movimentar:** você pode movimentar arquivos e pastas clicando Ctrl + X no arquivo ou pasta e ir para onde você quer colar o arquivo e Clicar Ctrl + V ou clicar com o botão direito do mouse e selecionar recortar e ir para o local de destino e clicar novamente no botão direito do mouse e selecionar colar.

Localizando Arquivos e Pastas

No Windows Explorer tem duas:

Tem uma barra de pesquisa acima na qual você digita o arquivo ou pasta que procura ou na mesma barra tem uma opção de Pesquisar. Clicando nesta opção terão mais opções para você refinar a sua busca.

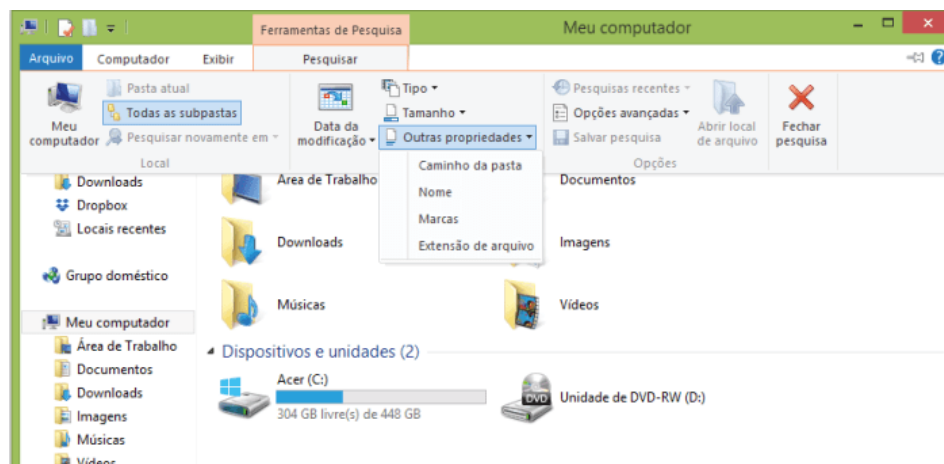

Arquivos ocultos

São arquivos que normalmente são relacionados ao sistema. Eles ficam ocultos (invisíveis) por que se o usuário fizer alguma alteração, poderá danificar o Sistema Operacional.

Apesar de estarem ocultos e não serem exibido pelo Windows Explorer na sua configuração padrão, eles ocupam espaço no disco.

CONHECIMENTOS BÁSICOS DE INTERNET E INTRANET

Navegação e navegadores da Internet

• Internet

É conhecida como a rede das redes. A internet é uma coleção global de computadores, celulares e outros dispositivos que se comunicam.

• Procedimentos de Internet e intranet

Através desta conexão, usuários podem ter acesso a diversas informações, para trabalho, lazer, bem como para trocar mensagens, compartilhar dados, programas, baixar documentos (download), etc.



• Sites

Uma coleção de páginas associadas a um endereço *www*. é chamada *web site*. Através de navegadores, conseguimos acessar web sites para operações diversas.

• Links

O link nada mais é que uma referência a um documento, onde o usuário pode clicar. No caso da internet, o Link geralmente aponta para uma determinada página, pode apontar para um documento qualquer para se fazer o download ou simplesmente abrir.

Dentro deste contexto vamos relatar funcionalidades de alguns dos principais navegadores de internet: Microsoft Internet Explorer, Mozilla Firefox e Google Chrome.

Internet Explorer 11



• Identificar o ambiente

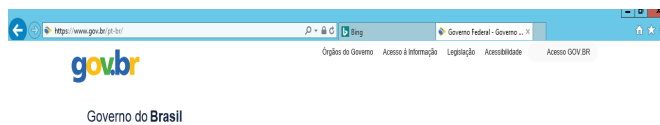

II - a medição de glicemia capilar, durante a visita domiciliar, em caráter excepcional, encaminhando o paciente para a unidade de saúde de referência;

III - a aferição de temperatura axilar, durante a visita domiciliar, em caráter excepcional, com o devido encaminhamento do paciente, quando necessário, para a unidade de saúde de referência;

IV - a orientação e o apoio, em domicílio, para a correta administração de medicação de paciente em situação de vulnerabilidade;

V - a verificação antropométrica.

§ 5º No modelo de atenção em saúde fundamentado na assistência multiprofissional em saúde da família, são consideradas atividades do Agente Comunitário de Saúde compartilhadas com os demais membros da equipe, em sua área geográfica de atuação: (Promulgação)

I - a participação no planejamento e no mapeamento institucional, social e demográfico;

II - a consolidação e a análise de dados obtidos nas visitas domiciliares;

III - a realização de ações que possibilitem o conhecimento, pela comunidade, de informações obtidas em levantamentos socioepidemiológicos realizados pela equipe de saúde;

IV - a participação na elaboração, na implementação, na avaliação e na reprogramação permanente dos planos de ação para o enfrentamento de determinantes do processo saúde-doença;

V - a orientação de indivíduos e de grupos sociais quanto a fluxos, rotinas e ações desenvolvidos no âmbito da atenção básica em saúde;

VI - o planejamento, o desenvolvimento e a avaliação de ações em saúde;

VII - o estímulo à participação da população no planejamento, no acompanhamento e na avaliação de ações locais em saúde.

Art. 3º O art. 4º da Lei nº 11.350, de 5 de outubro de 2006, passa a vigorar acrescido dos seguintes §§ 1º, 2º e 3º: (Promulgação)

‘Art. 4º

§ 1º São consideradas atividades típicas do Agente de Combate às Endemias, em sua área geográfica de atuação:

I - desenvolvimento de ações educativas e de mobilização da comunidade relativas à prevenção e ao controle de doenças e agravos à saúde;

II - realização de ações de prevenção e controle de doenças e agravos à saúde, em interação com o Agente Comunitário de Saúde e a equipe de atenção básica;

III - identificação de casos suspeitos de doenças e agravos à saúde e encaminhamento, quando indicado, para a unidade de saúde de referência, assim como comunicação do fato à autoridade sanitária responsável;

IV - divulgação de informações para a comunidade sobre sinais, sintomas, riscos e agentes transmissores de doenças e sobre medidas de prevenção individuais e coletivas;

V - realização de ações de campo para pesquisa entomológica, malacológica e coleta de reservatórios de doenças;

VI - cadastramento e atualização da base de imóveis para planejamento e definição de estratégias de prevenção e controle de doenças;

VII - execução de ações de prevenção e controle de doenças, com a utilização de medidas de controle químico e biológico, manejo ambiental e outras ações de manejo integrado de vetores;

VIII - execução de ações de campo em projetos que visem a avaliar novas metodologias de intervenção para prevenção e controle de doenças;

IX - registro das informações referentes às atividades executadas, de acordo com as normas do SUS;

X - identificação e cadastramento de situações que interfiram no curso das doenças ou que tenham importância epidemiológica relacionada principalmente aos fatores ambientais;

XI - mobilização da comunidade para desenvolver medidas simples de manejo ambiental e outras formas de intervenção no ambiente para o controle de vetores.

§ 2º É considerada atividade dos Agentes de Combate às Endemias assistida por profissional de nível superior e condicionada à estrutura de vigilância epidemiológica e ambiental e de atenção básica a participação:

I - no planejamento, execução e avaliação das ações de vacinação animal contra zoonoses de relevância para a saúde pública normatizadas pelo Ministério da Saúde, bem como na notificação e na investigação de eventos adversos temporalmente associados a essas vacinações;

II - na coleta de animais e no recebimento, no acondicionamento, na conservação e no transporte de espécimes ou amostras biológicas de animais, para seu encaminhamento aos laboratórios responsáveis pela identificação ou diagnóstico de zoonoses de relevância para a saúde pública no Município;

III - na necropsia de animais com diagnóstico suspeito de zoonoses de relevância para a saúde pública, auxiliando na coleta e no encaminhamento de amostras laboratoriais, ou por meio de outros procedimentos pertinentes;

IV - na investigação diagnóstica laboratorial de zoonoses de relevância para a saúde pública;

V - na realização do planejamento, desenvolvimento e execução de ações de controle da população de animais, com vistas ao combate à propagação de zoonoses de relevância para a saúde pública, em caráter excepcional, e sob supervisão da coordenação da área de vigilância em saúde.

§ 3º O Agente de Combate às Endemias poderá participar, mediante treinamento adequado, da execução, da coordenação ou da supervisão das ações de vigilância epidemiológica e ambiental.

Art. 4º A Lei nº 11.350, de 5 de outubro de 2006, passa a vigorar acrescida do seguinte art. 4º -A: (Promulgação)

‘Art. 4º -A. O Agente Comunitário de Saúde e o Agente de Combate às Endemias realizarão atividades de forma integrada, desenvolvendo mobilizações sociais por meio da Educação Popular em Saúde, dentro de sua área geográfica de atuação, especialmente nas seguintes situações:

I - na orientação da comunidade quanto à adoção de medidas simples de manejo ambiental para o controle de vetores, de medidas de proteção individual e coletiva e de outras ações de promoção de saúde, para a prevenção de doenças infecciosas, zoonoses, doenças de transmissão vetorial e agravos causados por animais peçonhentos;

II - no planejamento, na programação e no desenvolvimento de atividades de vigilância em saúde, de forma articulada com as equipes de saúde da família;

III - (VETADO);

IV - na identificação e no encaminhamento, para a unidade de saúde de referência, de situações que, relacionadas a fatores ambientais, interfiram no curso de doenças ou tenham importância epidemiológica;

V - na realização de campanhas ou de mutirões para o combate à transmissão de doenças infecciosas e a outros agravos.

Art. 5º A Lei nº 11.350, de 5 de outubro de 2006, passa a vigorar acrescida do seguinte art. 4º-B:

“ Art. 4º-B. Deverão ser observadas as ações de segurança e de saúde do trabalhador, notadamente o uso de equipamentos de proteção individual e a realização dos exames de saúde ocupacional, na execução das atividades dos Agentes Comunitários de Saúde e dos Agentes de Combate às Endemias.”

Art. 6º O art. 5º da Lei nº 11.350, de 5 de outubro de 2006, passa a vigorar com a seguinte redação:

“ Art. 5º O Ministério da Saúde regulamentará as atividades de vigilância, prevenção e controle de doenças e de promoção da saúde a que se referem os arts. 3º, 4º e 4º-A e estabelecerá os parâmetros dos cursos previstos no inciso II do caput do art. 6º, no inciso I do caput do art. 7º e no § 2º deste artigo, observadas as diretrizes curriculares nacionais definidas pelo Conselho Nacional de Educação.

§ 1º Os cursos a que se refere o caput deste artigo utilizarão os referenciais da Educação Popular em Saúde e serão oferecidos ao Agente Comunitário de Saúde e ao Agente de Combate às Endemias nas modalidades presencial ou semipresencial durante a jornada de trabalho. (Promulgação)

§ 2º O Agente Comunitário de Saúde e o Agente de Combate às Endemias deverão frequentar cursos bienais de educação continuada e de aperfeiçoamento. (Promulgação)

§ 3º Cursos técnicos de Agente Comunitário de Saúde e de Agente de Combate às Endemias poderão ser ministrados nas modalidades presencial e semipresencial e seguirão as diretrizes estabelecidas pelo Conselho Nacional de Educação.” (NR)

Art. 7º O art. 6º da Lei nº 11.350, de 5 de outubro de 2006, passa a vigorar com as seguintes alterações:

“Art. 6º

II - ter concluído, com aproveitamento, curso de formação inicial, com carga horária mínima de quarenta horas;

III - ter concluído o ensino médio.

§ 1º Quando não houver candidato inscrito que preencha o requisito previsto no inciso III do caput deste artigo, poderá ser admitida a contratação de candidato com ensino fundamental, que deverá comprovar a conclusão do ensino médio no prazo máximo de três anos.

§ 2º É vedada a atuação do Agente Comunitário de Saúde fora da área geográfica a que se refere o inciso I do caput deste artigo. (Promulgação)

§ 3º Ao ente federativo responsável pela execução dos programas relacionados às atividades do Agente Comunitário de Saúde compete a definição da área geográfica a que se refere o inciso I do caput deste artigo, devendo:

I - observar os parâmetros estabelecidos pelo Ministério da Saúde;

II - considerar a geografia e a demografia da região, com distinção de zonas urbanas e rurais;

III - flexibilizar o número de famílias e de indivíduos a serem acompanhados, de acordo com as condições de acessibilidade local e de vulnerabilidade da comunidade assistida.

§ 4º A área geográfica a que se refere o inciso I do caput deste artigo será alterada quando houver risco à integridade física do Agente Comunitário de Saúde ou de membro de sua família decorrente de ameaça por parte de membro da comunidade onde reside e atua.

§ 5º (VETADO).’ (NR)”

§ 5º Caso o Agente Comunitário de Saúde adquira casa própria fora da área geográfica de sua atuação, será excepcionado o disposto no inciso I do caput deste artigo e mantida sua vinculação à mesma equipe de saúde da família em que esteja atuando, podendo ser remanejado, na forma de regulamento, para equipe atuante na área onde está localizada a casa adquirida. (Promulgação)

Art. 8º O art. 7º da Lei nº 11.350, de 5 de outubro de 2006, passa a vigorar com as seguintes alterações:

“Art. 7º

I - ter concluído, com aproveitamento, curso de formação inicial, com carga horária mínima de quarenta horas;

II - ter concluído o ensino médio.

Parágrafo único. (Revogado).

§ 1º Quando não houver candidato inscrito que preencha o requisito previsto no inciso II do caput deste artigo, poderá ser admitida a contratação de candidato com ensino fundamental, que deverá comprovar a conclusão do ensino médio no prazo máximo de três anos.

§ 2º Ao ente federativo responsável pela execução dos programas relacionados às atividades do Agente de Combate às Endemias compete a definição do número de imóveis a serem fiscalizados pelo Agente, observados os parâmetros estabelecidos pelo Ministério da Saúde e os seguintes:

I - condições adequadas de trabalho;

II - geografia e demografia da região, com distinção de zonas urbanas e rurais;

III - flexibilização do número de imóveis, de acordo com as condições de acessibilidade local.” (NR)

Art. 9º (VETADO).

Art. 10. O art. 9º-A da Lei nº 11.350, de 5 de outubro de 2006, passa a vigorar com as seguintes alterações

“Art. 9º-A.

§ 2º A jornada de trabalho de quarenta horas semanais exigida para garantia do piso salarial previsto nesta Lei deverá ser integralmente dedicada a ações e serviços de promoção da saúde, de vigilância epidemiológica e ambiental e de combate a endemias, em prol das famílias e comunidades assistidas, dentro dos respectivos territórios de atuação, e será distribuída em: (Promulgação)

I - trinta horas semanais, para atividades externas de visita domiciliar, execução de ações de campo, coleta de dados, orientação e mobilização da comunidade, entre outras;

II - dez horas semanais, para atividades de planejamento e avaliação de ações, detalhamento das atividades, registro de dados e formação e aprimoramento técnico.

§ 4º As condições climáticas da área geográfica de atuação serão consideradas na definição do horário para cumprimento da jornada de trabalho.” (NR)

Art. 11. O art. 9º-E da Lei nº 11.350, de 5 de outubro de 2006, passa a vigorar com a seguinte redação:

“ Art. 9º-E. Atendidas as disposições desta Lei e as respectivas normas regulamentadoras, os recursos de que tratam os arts. 9º-C e 9º-D serão repassados pelo Fundo Nacional de Saúde (FNS) aos